

ΕΤΗΣΙΑ ΟΙΚΟΝΟΜΙΚΗ ΕΚΘΕΣΗ

της περιόδου

1 Ιανουαρίου 2013 έως 31 Δεκεμβρίου 2013



Heraklion|Crete|Greece
amazeING DESTINATION

lose yourself...
in the famous cretan maze
in Heraklion



ΟΛΗ HERAKLION
PORT
AUTHORITY SA.
ΟΡΓΑΝΙΣΜΟΣ ΛΙΜΕΝΟΣ ΗΡΑΚΛΕΙΟΥ Α.Ε.

www.portheraclion.gr

ΟΛΗ Α.Ε.

Αριθμός Μητρώου Α.Ε. 49685/70/Β/01/70

ΓΕΜΗ 77049127000

Παραλιακή Λεωφόρος Νεάρχου Λιμάνι

Ηρακλείου Κρήτης

<http://www.portheraclion.gr>

ΠΕΡΙΕΧΟΜΕΝΑ

A. ΕΤΗΣΙΑ ΕΚΘΕΣΗ ΤΟΥ ΔΙΟΙΚΗΤΙΚΟΥ ΣΥΜΒΟΥΛΙΟΥ	3
B. ΕΚΘΕΣΗ ΕΛΕΓΧΟΥ ΑΝΕΞΑΡΤΗΤΟΥ ΟΡΚΩΤΟΥ ΕΛΕΓΚΤΗ ΛΟΓΙΣΤΗ	8
Γ. ΕΤΗΣΙΕΣ ΟΙΚΟΝΟΜΙΚΕΣ ΚΑΤΑΣΤΑΣΕΙΣ	10
ΚΑΤΑΣΤΑΣΗ ΣΥΝΟΛΙΚΩΝ ΕΣΟΔΩΝ	10
ΚΑΤΑΣΤΑΣΗ ΟΙΚΟΝΟΜΙΚΗΣ ΘΕΣΗΣ ΤΗΣ 31 ^{ης} ΔΕΚΕΜΒΡΙΟΥ 2013	11
ΚΑΤΑΣΤΑΣΗ ΜΕΤΑΒΟΛΩΝ ΙΔΙΩΝ ΚΕΦΑΛΑΙΩΝ	12
ΚΑΤΑΣΤΑΣΗ ΤΑΜΕΙΑΚΩΝ ΡΟΩΝ	13
1. ΓΕΝΙΚΕΣ ΠΛΗΡΟΦΟΡΙΕΣ ΓΙΑ ΤΗΝ ΕΤΑΙΡΕΙΑ	14
1.1 ΧΑΡΑΚΤΗΡΙΣΤΙΚΑ ΟΡΓΑΝΙΣΜΟΥ- ΝΟΜΙΚΟ ΠΛΑΙΣΙΟ	14
1.2 ΣΥΜΒΑΣΗ ΠΑΡΑΧΩΡΗΣΗΣ ΧΕΡΣΑΙΑΣ ΛΙΜΕΝΙΚΗΣ ΖΩΝΗΣ	15
1.3 ΣΚΟΠΟΣ ΤΗΣ ΕΤΑΙΡΕΙΑΣ	16
2. ΒΑΣΗ ΠΑΡΟΥΣΙΑΣΗΣ ΤΩΝ ΟΙΚΟΝΟΜΙΚΩΝ ΚΑΤΑΣΤΑΣΕΩΝ	17
2.1 Πλαίσιο κατάρτισης των οικονομικών καταστάσεων	17
2.2 Αλλαγές σε Λογιστικές Αρχές	17
2.3 Πληροφόρηση κατά τομέα	22
3. ΣΗΜΑΝΤΙΚΕΣ ΛΟΓΙΣΤΙΚΕΣ ΕΚΤΙΜΗΣΕΙΣ ΚΑΙ ΚΡΙΣΕΙΣ ΤΗΣ ΔΙΟΙΚΗΣΗΣ	22
4. ΒΑΣΙΚΕΣ ΛΟΓΙΣΤΙΚΕΣ ΑΡΧΕΣ	23
4.1 Συναλλαγματικές μετατροπές	23
4.2 Ενσώματα πάγια	24
4.3 Άυλα περιουσιακά στοιχεία	24
4.4 Απομείωση αξίας περιουσιακών στοιχείων	24
4.5 Αποθέματα	25
4.6 Εμπορικές απαιτήσεις	25
4.7 Ταμειακά διαθέσιμα και ισοδύναμα	25
4.8 Μετοχικό κεφάλαιο	25
4.9 Δανεισμός	25
4.10 Αναβαλλόμενος φόρος εισοδήματος	25
4.11 Παροχές στο προσωπικό	26
4.12 Επιχορηγήσεις	26
4.13 Προβλέψεις	27
4.14 Αναγνώριση εσόδων	27
4.15 Διανομή μερισμάτων	28
4.16 Επενδύσεις και λοιπά (πρωτογενή) χρηματοοικονομικά περιουσιακά στοιχεία	28
4.17 Καθορισμός της εύλογης αξίας χρηματοοικονομικών μέσων	29
5. ΚΥΚΛΟΣ ΕΡΓΑΣΙΩΝ	30
6. ΛΕΙΤΟΥΡΓΙΚΑ ΈΞΟΔΑ	32

7.	ΑΛΛΑ ΕΣΟΔΑ- ΈΞΟΔΑ ΕΚΜΕΤΑΛΛΕΥΣΕΩΣ	33
8.	ΚΟΣΤΟΣ ΜΙΣΘΟΔΟΣΙΑΣ.....	33
9.	ΧΡΗΜΑΤΟΟΙΚΟΝΟΜΙΚΑ ΕΣΟΔΑ.....	33
10.	ΦΟΡΟΙ ΕΙΣΟΔΗΜΑΤΟΣ.....	34
11.	ΕΡΓΑ ΥΠΟΔΟΜΗΣ & ΙΔΙΟΧΡΗΣΙΜΟΠΟΙΟΥΜΕΝΑ ΠΑΓΙΑ	34
12.	ΑΥΤΑ ΠΕΡΙΟΥΣΙΑΚΑ ΣΤΟΙΧΕΙΑ	35
13.	ΛΟΙΠΑ ΜΗ ΚΥΚΛΟΦΟΡΟΥΝΤΑ ΠΕΡΙΟΥΣΙΑΚΑ ΣΤΟΙΧΕΙΑ	35
14.	ΑΠΟΘΕΜΑΤΑ.....	36
15.	ΠΕΛΑΤΕΣ & ΛΟΙΠΕΣ ΕΜΠΟΡΙΚΕΣ ΑΠΑΙΤΗΣΕΙΣ.....	36
16.	ΛΟΙΠΑ ΚΥΚΛΟΦΟΡΙΑΚΑ ΣΤΟΙΧΕΙΑ ΕΝΕΡΓΗΤΙΚΟΥ	37
17.	ΤΑΜΕΙΑΚΑ ΔΙΑΘΕΣΙΜΑ.....	37
18.	ΜΕΤΟΧΙΚΟ ΚΕΦΑΛΑΙΟ.....	37
19.	ΑΠΟΘΕΜΑΤΙΚΑ.....	37
20.	ΑΝΑΒΑΛΛΟΜΕΝΗ ΦΟΡΟΛΟΓΙΚΗ ΥΠΟΧΡΕΩΣΗ	38
21.	ΠΡΟΒΛΕΨΕΙΣ ΥΠΟΧΡΕΩΣΕΩΝ ΠΡΟΣ ΕΡΓΑΖΟΜΕΝΟΥΣ.....	38
22.	ΛΟΙΠΕΣ ΠΡΟΒΛΕΨΕΙΣ & ΛΟΙΠΕΣ ΜΑΚΡΟΠΡΟΘΕΣΜΕΣ ΥΠΟΧΡΕΩΣΕΙΣ.....	38
23.	ΕΠΙΧΟΡΗΓΗΣΕΙΣ ΕΠΕΝΔΥΣΕΩΝ.....	39
24.	ΒΡΑΧΥΠΡΟΘΕΣΜΕΣ ΥΠΟΧΡΕΩΣΕΙΣ	39
25.	ΔΙΑΧΕΙΡΙΣΗ ΧΡΗΜΑΤΟ-ΟΙΚΟΝΟΜΙΚΟΥ ΚΙΝΔΥΝΟΥ.....	40
26.	ΠΟΛΙΤΙΚΕΣ & ΔΙΑΔΙΚΑΣΙΕΣ ΔΙΑΧΕΙΡΙΣΗΣ ΚΕΦΑΛΑΙΟΥ	41
27.	ΧΡΗΜΑΤΟΟΙΚΟΝΟΜΙΚΑ ΣΤΟΙΧΕΙΑ ΣΤΗΝ ΕΥΛΟΓΗ ΑΞΙΑ	42
28.	ΣΥΝΔΕΔΕΜΕΝΑ ΜΕΡΗ.....	43
29.	ΕΠΙΔΙΚΕΣ Ή ΥΠΟ ΔΙΑΙΤΗΣΙΑ ΔΙΑΦΟΡΕΣ.....	43
30.	ΑΝΕΛΕΓΚΤΕΣ ΦΟΡΟΛΟΓΙΚΑ ΧΡΗΣΕΙΣ.....	43
31.	ΓΕΓΟΝΟΤΑ ΜΕΤΑ ΤΗΝ ΗΜΕΡΟΜΗΝΙΑ ΙΣΟΛΟΓΙΣΜΟΥ.....	43

A. ΕΤΗΣΙΑ ΕΚΘΕΣΗ ΤΟΥ ΔΙΟΙΚΗΤΙΚΟΥ ΣΥΜΒΟΥΛΙΟΥ

Προς την Γενική Συνέλευση των Μετόχων,

Κύριοι, έχουμε την τιμή να θέσουμε υπόψη σας για έγκριση τις οικονομικές καταστάσεις της χρήσης 2013 (1/1-31/12/2013). Στην παρούσα έκθεση περιγράφονται συνοπτικά χρηματοοικονομικές πληροφορίες που στοχεύουν σε μία γενική ενημέρωση, τόσο του μόνου μέτοχου (ΤΑΙΠΕΔ), όσο και του κοινού για την οικονομική κατάσταση και τα αποτελέσματα, τη συνολική πορεία, τις μεταβολές που επήλθαν κατά τη διάρκεια της κλειόμενης εταιρικής χρήσης, τα σημαντικά γεγονότα τα οποία έλαβαν χώρα καθώς και την επίδραση αυτών στις οικονομικές καταστάσεις της ίδιας περιόδου. Επίσης γίνεται περιγραφή των κυριότερων κινδύνων και αβεβαιοτήτων που ενδέχεται να αντιμετωπίσει η Εταιρία στο μέλλον.

I. ΧΡΗΜΑΤΟΟΙΚΟΝΟΜΙΚΕΣ ΠΛΗΡΟΦΟΡΙΕΣ

Γενική Εικόνα (executive summary): Τα αποτελέσματα της χρήσεως βελτιώθηκαν σε σχέση με την προηγούμενη χρήση κατά περίπου € 1,4 εκ. , γεγονός που αποδίδεται στα ακόλουθα οικονομικά γεγονότα:

α) Αύξηση του κύκλου εργασιών κατά € 408 χιλ. και την τιμολόγηση τόκων υπερημερίας ποσού € 730 χιλ. και **β)** στον περιορισμό του κόστους μισθοδοσίας κατά περίπου € 655 χιλ. Σε κάθε περίπτωση τα αποτελέσματα της χρήσεως κρίνονται ιδιαίτερα θετικά, ενώ η χρηματοοικονομική ισορροπία της εταιρείας είναι άρτια και η ρευστότητα της υψηλή. Επιπλέον έχουν σχηματιστεί επαρκείς προβλέψεις για επισφάλειες και λοιπούς κινδύνους.

Κύκλος Εργασιών: Ο κύκλος εργασιών της χρήσης ανέρχεται σε 6.186.334 ευρώ και εμφανίζεται αυξημένος κατά 408.347,61 ευρώ ή 7,07% έναντι της προηγούμενης χρήσης 2012.

EBITDA: Τα κέρδη προ φόρων, τόκων, και συνολικών καθαρών αποσβέσεων¹ ανήλθαν σε 2.176.601 ευρώ, έναντι 1.492.831 ευρώ στην αντίστοιχη περίοδο της προηγούμενης χρήσης (αύξηση 683.770 ευρώ), ως αποτέλεσμα της αύξησης του κύκλου εργασιών και της μείωσης του κόστους μισθοδοσίας.

Καθαρά αποτελέσματα μετά από φόρους: Τα αποτελέσματα μετά από φόρους ανήλθαν σε κέρδη 1.666.676 ευρώ έναντι κερδών 845.102 ευρώ κατά την προηγούμενη χρήση. Η βελτίωση των αποτελεσμάτων οφείλεται σωρευτικά στους παράγοντες που αναφέρονται στην ανωτέρω παράγραφο - Γενική Εικόνα.

Χρηματοοικονομικοί Δείκτες: Από την επισκόπηση των χρηματοοικονομικών δεικτών που ακολουθούν προκύπτει ότι η οικονομική αυτάρκεια και αποδοτικότητα της εταιρείας είναι υψηλή. Σημαντικό ρόλο στην διαμόρφωση των αποτελεσμάτων, των ταμειακών ροών και της οικονομικής θέσης αποτελούν (value drivers) :

¹ Καθαρές Αποσβέσεις = Αποσβέσεις παγίων μείον αναλογούσες στη χρήση επιχορηγήσεις επενδύσεων

α) τα ανταποδοτικά κλπ Λιμενικά τέλη β) το κόστος μισθοδοσίας γ) οι επιχορηγήσεις επενδύσεων δ) τα εκτελούμενα έργα υποδομής ε) οι πιστωτικές ζημιές από εμπορικές απαιτήσεις (επισφάλειες).

Βασικοί Δείκτες	31/12/2013	31/12/2012
<i>EBITDA</i>	2.176.601	1.492.831
<i>Κεφάλαιο κίνησης</i>	9.818.565	7.994.460
<i>Κυκλοφορούν ενεργητικό / Βραχυπρ. υποχρεώσεις</i>	4,49	7,09
<i>Κύκλος εργασιών / Αναπόσβεστη αξία παγίων</i>	51,9%	45,4%
<i>Επιχορηγήσεις επενδύσεων / Αναπόσβεστη αξία παγίων</i>	70,4%	71,8%
<i>Έργα υποδομής / Σύνολο ενεργητικού</i>	36,1%	41,9%
<i>Επιχορηγήσεις επενδύσεων / Έργα υποδομής</i>	94,7%	98,8%
<i>Ταμειακά διαθέσιμα/ Σύνολο ενεργητικού</i>	27,5%	20,5%
<i>Κόστος μισθοδοσίας/ Κύκλο εργασιών</i>	22,7%	32,9%
<i>Ανταποδοτικά κλπ Λιμενικά Τέλη / Κύκλο εργασιών</i>	57,2%	58,0%
<i>Επισφαλείς απαιτήσεις / Εμπορικές απαιτήσεις</i>	0,0%	43,7%
<i>Αποτελέσματα προ φόρων / Κύκλο Εργασιών</i>	43,45%	22,82%
<i>EBITDA / Μόνιμα Κεφάλαια</i>	10,02%	7,21%

II. ΣΗΜΑΝΤΙΚΑ ΓΕΓΟΝΟΤΑ ΤΗΣ ΧΡΗΣΗΣ 2013

Στα πλαίσια των εργασιών της Εταιρείας αναφέρουμε τα εξής γεγονότα ως τα σημαντικότερα:

- i. Εξυπηρετήθηκε απρόσκοπτα η επιβατική & εμπορική κίνηση του Λιμένα
- ii. Αυξήθηκε ο κύκλος εργασιών
- iii. Μειώθηκε σημαντικά το λειτουργικό κόστος της εταιρείας ως συνέπεια περιορισμού του εργασιακού κόστους.
- iv. Ενισχύθηκαν τα ταμειακά διαθέσιμα.
- v. Το Ελληνικό Δημόσιο βρίσκεται σε διαδικασία αξιολόγησης του πλέον αρμόδιου τρόπου αξιοποίησης του χαρτοφυλακίου των λιμανιών μέσω της δημιουργίας ομάδων λιμένων που μετέπειτα θα αποκρατικοποιηθούν μέσω μιας σειράς συναλλαγών.
- vi. Αναβαθμίστηκε ως προορισμός κρουαζιέρας ο λιμένας Ηρακλείου και αυξήθηκε περίπου 27% ο σχετικός αριθμός των επιβατών/επισκεπτών.

III. ΠΡΟΟΠΤΙΚΕΣ –ΕΞΕΛΙΞΕΙΣ ΔΡΑΣΤΗΡΙΟΤΗΤΩΝ ΓΙΑ ΤΗΝ ΕΠΟΜΕΝΗ ΧΡΗΣΗ 2014

Εξαιτίας του δυσμενούς δημοσιονομικού και μακροοικονομικού περιβάλλοντος δεν αναμένεται ουσιαστικής αύξηση στη δραστηριότητα του εμπορικού λιμένα. Η περιορισμένη δραστηριότητα του εμπορικού λιμένα αναμένεται να αντισταθμισθεί από την αυξημένη όπως προβλέπεται τουριστική κίνηση του λιμένα (αύξηση κατάπλων κρουαζιερόπλοιων & θαλαμηγών).

Στα πλαίσια των επιχειρησιακών σχεδίων της εταιρείας τίθενται σε προτεραιότητα οι εξής ενέργειες:

- i. Διατήρηση της κερδοφορίας της εταιρείας κυρίως μέσω συγκράτησης των δαπανών.
- ii. Αρτιότερη αξιοποίηση της εκχωρημένης ακίνητης περιουσίας.
- iii. Εφαρμογή αυστηρότερης πολιτικής για την είσπραξη των επισφαλών απαιτήσεων.
- iv. Αξιοποίηση των επενδύσεων στα έργα υποδομής.

- v. Αναδιοργάνωση των υπηρεσιών με τη χρήση προηγμένης τεχνολογίας.
- vi. Πλήρης εκμετάλλευση της ρευστότητας της εταιρείας πάντα στα πλαίσια ασφαλών τοποθετήσεων των διαθεσίμων της.
- vii. Διευθέτηση επίδικων υποθέσεων.

IV. ΚΥΡΙΟΤΕΡΟΙ ΚΙΝΔΥΝΟΙ ΚΑΙ ΑΒΕΒΑΙΟΤΗΤΕΣ

Μακροοικονομικά μεγέθη: Η εταιρεία διατήρησε τα έσοδα της σε υψηλά επίπεδα παρουσιάζοντας αύξηση του κύκλου εργασιών της κατά περίπου 408 χιλ. € και βελτίωση του αποτελέσματος της και παρά τη γενικότερη οικονομική ύφεση.

Κίνδυνος ρευστότητας: Η εταιρεία διατηρεί σε συνεχή βάση υψηλά ταμειακά διαθέσιμα. Οι ανάγκες ρευστότητας παρακολουθούνται κυρίως σε μηνιαία βάση. Ο κίνδυνος ρευστότητας είναι περιορισμένος. Κίνδυνος ρευστότητας θα προκαλούνταν μόνο στην περίπτωση αναποτελεσματικής διαχείρισης των επενδύσεων της εταιρείας (υπερεπενδύσεις χρηματοδοτούμενες από ίδιους πόρους) ή τη σημαντική επιβάρυνση της με δικαστικές αποζημιώσεις.

Πιστωτικός Κίνδυνος: Η εταιρεία έχει σημαντικές συγκεντρώσεις πιστωτικού κινδύνου και σημαντικό αριθμό επισφαλειών που αφορούν κυρίως απαιτήσεις από μισθώσεις και ναυτικούς πράκτορες. Ο κίνδυνος ζημίας λόγω αθέτησης συμβατικών υποχρεώσεων στην τρέχουσα οικονομική συγκυρία είναι ιδιαίτερα αυξημένος. Η οικονομική υπηρεσία παρακολουθεί εντατικά τους πελάτες που έχουν υπερβεί τα πιστωτικά όρια και θέτει σε εφαρμογή διαδικασίες για την εξασφάλιση των απαιτήσεων της εταιρείας (αυξημένες εξασφαλίσεις ακόμη και εμπράγματα, διακανονισμοί αποπληρωμής, νομικές διαδικασίες, βεβαιώσεις στα Δημόσια Ταμεία κλπ). Οι προβλέψεις αναπροσαρμόζονται στο βαθμό που τα παραπάνω μέτρα δεν αποδίδουν και οι απαιτήσεις χαρακτηρίζονται ως επισφαλείς.

Κίνδυνος διακυμάνσεων τιμών εισιτηρίων : Τα λιμενικά τέλη που υπολογίζονται ως ποσοστό επί της αξίας των ναύλων των εισιτηρίων επηρεάζονται δυσμενώς από τις μειώσεις τιμών.

Κίνδυνος επιτοκίου: Η εταιρεία δεν διατηρεί έντοκες δανειακές συμβάσεις. Ο κίνδυνος περιορίζεται στην μείωση των αποδόσεων των επενδυμένων κεφαλαίων της λόγω πτώσης των επιτοκίων. Μεταβολή του επιτοκίου βάσης κατά ± 100 μονάδες ($\pm 1\%$), ceteris paribus, αναμένεται να μεταβάλει τα χρηματοοικονομικά έσοδα της εταιρείας κατά περίπου 67 χιλ. ευρώ σε ετήσια βάση. Με βάση τα σημερινά δεδομένα της αγοράς αναμένεται πτώση των κεφαλαιακών αποδόσεων της εταιρείας λόγω της γενικότερης μείωσης των επιτοκίων καταθέσεων.

Συναλλαγματικός κίνδυνος: Η εταιρεία δεν εκτίθεται σε συναλλαγματικό κίνδυνο.

Κανονιστικός κίνδυνος: Υφίσταται κίνδυνος α) για πρόσθετες δαπάνες ή επενδύσεις από ενδεχόμενες μεταβολές στο κανονιστικό πλαίσιο και στο πλαίσιο ασφαλούς λειτουργίας των λιμενικών υποδομών (ISPS Code) β) από απεργίες και γενικά κοινωνικές αναταραχές ως συνέπεια κανονιστικών μεταβολών στο εργασιακό πλαίσιο ή τη Σύμβαση Παραχώρησης ή στην ακτοπλοΐα γ) απώλειας εσόδων λόγω κατάργησης θεσμοθετημένων λιμενικών τελών.

Νομικός κίνδυνος : Η εταιρεία εμπλέκεται σε σημαντικές νομικές ή υπό διαιτησία υποθέσεις. Κατά την οριστική διευθέτηση τους ενδέχεται να προκύψουν οικονομικές επιβαρύνσεις που μπορεί να είναι σημαντικές.

Λοιποί λειτουργικοί κίνδυνοι : Η εταιρεία ως Δημόσια (ΔΕΚΟ) έχει επαρκείς γραφειοκρατικές διαδικασίες για την αντιμετώπιση λειτουργικών κινδύνων και την αποτροπή κακόβουλων ενεργειών. Οι ασφαλιστικές καλύψεις αστικής ευθύνης επίσης είναι επαρκείς.

V. Λοιπές πληροφορίες

Υποκαταστήματα : Η εταιρεία δεν διατηρεί υποκαταστήματα.

Εργασιακά θέματα : Ο εταιρεία τηρεί με συνέπεια τις διατάξεις της εργατικής και ασφαλιστικής νομοθεσίας . Απασχολεί περίπου 43 μόνιμους υπαλλήλους. Αναφέρουμε, επίσης, ότι κατά την κλειόμενη χρήση συνταξιοδοτήθηκαν 8 υπάλληλοι του Οργανισμού έναντι 2 κατά την προηγούμενη χρήση.

Περιβάλλον/Ερευνα τεχνολογία : Η εταιρεία τηρεί με συνέπεια τους εθνικούς και ευρωπαϊκούς κανονισμούς και διατάξεις που αφορούν στην προστασία του Περιβάλλοντος.

VI. Πρόταση διανομής κερδών

Σύμφωνα με το άρθρο 30 του Ν.2579/1998 οι επιχειρήσεις και οργανισμοί των οποίων άμεσα ή έμμεσα αποκλειστικός μέτοχος ή μέτοχος με ποσοστό μεγαλύτερο από 60% είναι το Δημόσιο και λειτουργούν με τη μορφή Α.Ε. υποχρεούνται με την επιφύλαξη των άρθρων 43 και 44 του Ν.2190/20 να διαθέτουν ολόκληρο το προβλεπόμενο από το καταστατικό ή από διατάξεις νόμων μέρος στο μέτοχο. Σύμφωνα με το άρθρο 44 του Κ.Ν.2190/20 από τα καθαρά κέρδη αφαιρείται ετησίως τουλάχιστον το ένα εικοστό (5%) αυτών, προς σχηματισμό τακτικού αποθεματικού. Κατόπιν των ανωτέρω η προτεινόμενη διάθεση κερδών έχει ως ακολούθως :

Καθαρά κέρδη μετά από φόρους	€	1.666.675,79
Τακτικό αποθεματικό	€	83.333,79
Μέρισμα	€	554.169,70
Υπόλοιπο κερδών εις νέον	€	1.029.172,30

Οι Οικονομικές Καταστάσεις που παρατίθενται στις σελίδες που ακολουθούν εγκρίθηκαν από το Διοικητικό Συμβούλιο στις 14 Ιανουαρίου 2015

και έχουν συνταχθεί σύμφωνα με τα Διεθνή Πρότυπα Χρηματοοικονομικής Αναφοράς, όπως αυτά έχουν υιοθετηθεί από την Ευρωπαϊκή Ένωση.

Παρακαλούμε τον εκπρόσωπο του Μετόχου όπως εγκρίνει τις οικονομικές καταστάσεις της χρήσης.

Ηράκλειο, 14 Ιανουαρίου 2015

Το Διοικητικό Συμβούλιο

Ο Πρόεδρος του Δ.Σ

Ιωάννης Μπρας

B. ΕΚΘΕΣΗ ΕΛΕΓΧΟΥ ΑΝΕΞΑΡΤΗΤΟΥ ΟΡΚΩΤΟΥ ΕΛΕΓΚΤΗ ΛΟΓΙΣΤΗ

Προς τους Μετόχους της Εταιρείας « ΟΡΓΑΝΙΣΜΟΣ ΛΙΜΕΝΟΣ ΗΡΑΚΛΕΙΟΥ ΑΝΩΝΥΜΗ ΕΤΑΙΡΕΙΑ »

Έκθεση επί των Οικονομικών Καταστάσεων

Ελέγξαμε τις συνημμένες οικονομικές καταστάσεις της Εταιρείας «ΟΡΓΑΝΙΣΜΟΣ ΛΙΜΕΝΟΣ ΗΡΑΚΛΕΙΟΥ ΑΝΩΝΥΜΗ ΕΤΑΙΡΕΙΑ», οι οποίες αποτελούνται από την κατάσταση οικονομικής θέσης της 31ης Δεκεμβρίου 2013, τις καταστάσεις συνολικού εισοδήματος, μεταβολών ιδίων κεφαλαίων και ταμειακών ροών της χρήσεως που έληξε την ημερομηνία αυτή, καθώς και περίληψη σημαντικών λογιστικών αρχών και μεθόδων και λοιπές επεξηγηματικές πληροφορίες.

Ευθύνη της Διοίκησης για τις Οικονομικές Καταστάσεις

Η διοίκηση έχει την ευθύνη για την κατάρτιση και εύλογη παρουσίαση αυτών των οικονομικών καταστάσεων σύμφωνα με τα Διεθνή Πρότυπα Χρηματοοικονομικής Αναφοράς, όπως αυτά έχουν υιοθετηθεί από την Ευρωπαϊκή Ένωση, όπως και για εκείνες τις εσωτερικές δικλίδες, που η διοίκηση καθορίζει ως απαραίτητες, ώστε να καθίσταται δυνατή η κατάρτιση οικονομικών καταστάσεων απαλλαγμένων από ουσιώδη ανακρίβεια, που οφείλεται είτε σε απάτη είτε σε λάθος.

Ευθύνη του Ελεγκτή

Η δική μας ευθύνη είναι να εκφράσουμε γνώμη επί αυτών των οικονομικών καταστάσεων με βάση τον έλεγχό μας. Διενεργήσαμε τον έλεγχό μας σύμφωνα με τα Διεθνή Πρότυπα Ελέγχου. Τα πρότυπα αυτά απαιτούν να συμμορφωνόμαστε με κανόνες δεοντολογίας, καθώς και να σχεδιάζουμε και διενεργούμε τον έλεγχο με σκοπό την απόκτηση εύλογης διασφάλισης για το εάν οι οικονομικές καταστάσεις είναι απαλλαγμένες από ουσιώδη ανακρίβεια. Ο έλεγχος περιλαμβάνει τη διενέργεια διαδικασιών για την απόκτηση ελεγκτικών τεκμηρίων, σχετικά με τα ποσά και τις γνωστοποιήσεις στις οικονομικές καταστάσεις. Οι επιλεγόμενες διαδικασίες βασίζονται στην κρίση του ελεγκτή περιλαμβανομένης της εκτίμησης των κινδύνων ουσιώδους ανακρίβειας των οικονομικών καταστάσεων, που οφείλεται είτε σε απάτη είτε σε λάθος. Κατά τη διενέργεια αυτών των εκτιμήσεων κινδύνου, ο ελεγκτής εξετάζει τις εσωτερικές δικλίδες που σχετίζονται με την κατάρτιση και εύλογη παρουσίαση των οικονομικών καταστάσεων της εταιρείας, με σκοπό το σχεδιασμό ελεγκτικών διαδικασιών κατάλληλων για τις περιστάσεις, αλλά όχι με σκοπό την έκφραση γνώμης επί της αποτελεσματικότητας των εσωτερικών δικλίδων της εταιρείας. Ο έλεγχος περιλαμβάνει επίσης την αξιολόγηση της καταλληλότητας των λογιστικών αρχών και μεθόδων που χρησιμοποιήθηκαν και του εύλογου των εκτιμήσεων που έγιναν από τη διοίκηση, καθώς και αξιολόγηση της συνολικής παρουσίας των οικονομικών καταστάσεων. Πιστεύουμε ότι τα ελεγκτικά τεκμήρια που έχουμε συγκεντρώσει είναι επαρκή και κατάλληλα για τη θεμελίωση της ελεγκτικής μας γνώμης.

Βάση για Γνώμη με Επιφύλαξη

Από τον έλεγχό μας προέκυψαν τα εξής:**1.** Καθότι δεν συγκλήθηκε έγκαιρα η Τακτική Γενική Συνέλευση των μετόχων της εταιρείας, δεν ανατέθηκε για τις χρήσεις 2011, 2012 και 2013 ο φορολογικός έλεγχος που προβλέπεται από τις διατάξεις του άρθρου 82 παρ.5 του Ν.2238/1994. Επιπλέον οι φορολογικές δηλώσεις της εταιρείας για τη χρήση 2010 δεν έχουν εξεταστεί από τις φορολογικές αρχές. Ως εκ τούτου τα φορολογικά αποτελέσματα των χρήσεων αυτών δεν έχουν καταστεί οριστικά, με συνέπεια να υπάρχει το ενδεχόμενο επιβολής πρόσθετων φόρων και προσαυξήσεων κατά το χρόνο που θα εξεταστούν και θα οριστικοποιηθούν. Η εταιρεία έχει σχηματίσει πρόβλεψη ποσού ευρώ 255.000,00 για ενδεχόμενες φορολογικές διαφορές και την καταβολή προστίμου που προβλέπεται από τις σχετικές διατάξεις του άρθρου 82 παρ.5 του Ν.2238/1994. Την επαλήθευση της παραπάνω πρόβλεψης δεν είμαστε σε θέση να εκτιμήσουμε με βάση τον έλεγχό μας.**2.** Η Εταιρεία δεν προέβει σε επικαιροποίηση της από 2010 αναλογιστικής μελέτης για την εκτίμηση των υποχρεώσεων στο προσωπικό λόγω αφυπηρέτησης κατά την 31.12.2013 και ως εκ τούτου διατηρούμε επιφύλαξη για το ύψος των υποχρεώσεων αυτών που απεικονίζονται στο κονδύλι «παροχές αποχωρήσεων προσωπικού» της κατάστασης οικονομικής θέσης.**3.** Η Εταιρεία δεν έχει σχηματίσει πρόσθετη πρόβλεψη ποσού 1,4 εκατ. ευρώ για πιθανές απώλειες από εκκρεμείς δικαστικές υποθέσεις και ως εκ τούτου οι προβλέψεις εμφανίζονται μειωμένες κατά το ποσό αυτό και η καθαρή θέση της εταιρείας ισόποσα αυξημένη.

Γνώμη με Επιφύλαξη

Κατά τη γνώμη μας, εκτός από τις επιπτώσεις των θεμάτων που μνημονεύονται στην παράγραφο 'Βάση για Γνώμη με Επιφύλαξη', οι συνημμένες οικονομικές καταστάσεις παρουσιάζουν εύλογα, από κάθε ουσιώδη άποψη, την οικονομική θέση της Εταιρείας «ΟΡΓΑΝΙΣΜΟΣ ΛΙΜΕΝΟΣ ΗΡΑΚΛΕΙΟΥ ΑΝΩΝΥΜΗ ΕΤΑΙΡΕΙΑ» κατά την 31η Δεκεμβρίου 2013 και τη χρηματοοικονομική της επίδοση και τις ταμειακές της ροές για τη χρήση που έληξε την ημερομηνία αυτή σύμφωνα με τα Διεθνή Πρότυπα Χρηματοοικονομικής Αναφοράς, όπως αυτά έχουν υιοθετηθεί από την Ευρωπαϊκή Ένωση.

Έμφαση Θέματος

Εφιστούμε την προσοχή σας στη σημείωση 29 της ετήσιας Οικονομικής Έκθεσης, όπου γίνεται αναφορά σχετικά με τις εκκρεμείς επίδικες υποθέσεις της εταιρείας. Επειδή για σημαντικό αριθμό υποθέσεων, συνολικού ύψους περίπου 6 εκατ. Ευρώ υφίσταται αβεβαιότητα ως προς την τελική τους έκβαση δεν έχει σχηματιστεί πρόβλεψη στις οικονομικές καταστάσεις σε σχέση με το θέμα αυτό

Άλλο Θέμα

Οι οικονομικές καταστάσεις της Εταιρείας «ΟΡΓΑΝΙΣΜΟΣ ΛΙΜΕΝΟΣ ΗΡΑΚΛΕΙΟΥ ΑΝΩΝΥΜΗ ΕΤΑΙΡΕΙΑ» για τη χρήση που έληξε την 31η Δεκεμβρίου 2012 είχαν ελεγχθεί από άλλον Ορκωτό Ελεγκτή Λογιστή, ο οποίος εξέφρασε γνώμη με επιφύλαξη την 21η Μαΐου 2014 επί των οικονομικών καταστάσεων της προηγούμενης χρήσεως, εξαιτίας 1. Της μη διενέργειας του προβλεπόμενου από το άρθρο 82 παρ 5 του Ν.2238/94 φορολογικού ελέγχου των χρήσεων 2011 και 2012, της μη εξέτασης των φορολογικών δηλώσεων της χρήση 2010 από τις φορολογικές αρχές και την αδυναμία εκτίμησης επάρκειας της σχηματισθείσας πρόβλεψης. 2. Της επιφύλαξης για το ύψος των υποχρεώσεων που απεικονίζονται στο κονδύλι «Παροχές αποχωρήσεων προσωπικού» της κατάστασης οικονομικής θέσης εξαιτίας της μη επικαιροποίησης της αναλογιστικής μελέτης για την εκτίμηση των υποχρεώσεων στο προσωπικό και 3. Τον μη σχηματισμό πρόσθετης πρόβλεψης 1,2 εκατ. ευρώ για πιθανές αποζημιώσεις από εκκρεμείς δικαστικές υποθέσεις

Αναφορά επί Άλλων Νομικών και Κανονιστικών Θεμάτων

Επαληθεύσαμε τη συμφωνία και την αντιστοίχιση του περιεχομένου της Έκθεσης Διαχείρισης του Διοικητικού Συμβουλίου με τις συνημμένες οικονομικές καταστάσεις, στα πλαίσια των οριζόμενων από τα άρθρα 43α και 37 του Κ.Ν. 2190/1920.



ΑΘΗΝΑ 19 ΙΑΝΟΥΑΡΙΟΥ 2015
Ο ΟΡΚΩΤΟΣ ΕΛΕΓΚΤΗΣ ΛΟΓΙΣΤΗΣ

ΕΜΜΑΝΟΥΗΛ ΤΖΩΡΤΖΑΚΗΣ
Αρ Μ ΣΟΕΛ 17071
Συνεργαζόμενοι Ορκωτοί Λογιστές α.ε.ο.ε.
μέλος της Crowe Horwath International
Φωκ. Νέγη 3, 11257 Αθήνα
Αρ Μ ΣΟΕΛ 125

Γ. ΕΤΗΣΙΕΣ ΟΙΚΟΝΟΜΙΚΕΣ ΚΑΤΑΣΤΑΣΕΙΣ

για την οικονομική χρήση

από 1^η Ιανουαρίου έως 31^η Δεκεμβρίου 2013

Σύμφωνα με τα Διεθνή Πρότυπα Χρηματοοικονομικής Αναφοράς

Τυχόν διαφορές στα σύνολα οφείλονται σε στρογγυλοποιήσεις

ΚΑΤΑΣΤΑΣΗ ΣΥΝΟΛΙΚΩΝ ΕΣΟΔΩΝ ΓΙΑ ΤΗΝ ΧΡΗΣΗ ΠΟΥ ΕΛΗΞΕ ΤΗΝ 31^η ΔΕΚΕΜΒΡΙΟΥ 2013 (ποσά σε Ευρώ,)

Ποσά εκφρασμένα σε ευρώ			
	Σημ.	1/1 - 31/12/2013	1/1 - 31/12/2012
Συνεχιζόμενες Δραστηριότητες			
Πωλήσεις	5	6.186.334	5.777.986
Κόστος πωληθέντων	6	(4.464.028)	(4.620.472)
Μεικτό Κέρδος		1.722.306	1.157.514
Μισθώματα & λοιπά έσοδα εκμεταλλεύσεως	7	1.742.531	1.641.344
Μεικτό Αποτέλεσμα		3.464.837	2.798.858
Εξοδα διοίκησης	6	(897.613)	(1.192.861)
Εξοδα πωλήσεων & δημοσίων σχέσεων	6	(144.764)	(143.876)
Προβλέψεις & λοιπά έξοδα	7	(612.665)	(316.817)
Αποτελέσματα Προ Φόρων Χρηματοδοτικών Επενδυτικών Αποτελεσμάτων		1.809.795	1.145.305
Χρηματοοικονομικά έσοδα	9	146.958	173.463
Τόκοι Υπερημερίας		730.917	-
Χρηματοοικονομικά έξοδα	9	-	-
Αποτελέσματα προ φόρων		2.687.670	1.318.768
Φόροι	10	(1.020.994)	(473.666)
Αποτελέσματα μετά από φόρους (Α)		1.666.676	845.102
Λοιπά συνολικά έσοδα μετά από φόρους		-	4.858
Λοιπά Συνολικά Έσοδα (Β)		-	4.858
Συγκεντρωτικά Συνολικά Έσοδα μετά από φόρους (Α+Β)		1.666.676	849.960
Αριθμός μετοχών		1	1
Βασικά κέρδη ανά μετοχή σε €		1.666.676	845.102
Σύνοψη αποτελεσμάτων περιόδου			
		1/1 - 31/12/2013	1/1 - 31/12/2012
Αποτελέσματα Προ Φόρων Χρηματοδοτικών & Επενδυτικών Αποτελεσμάτων		1.809.795	1.145.305
Αποτελέσματα Προ Φόρων Χρηματοδοτικών, Επενδυτικών Αποτελεσμάτων & Αποσβέσεων		2.176.601	1.492.831
Αποτελέσματα προ φόρων		2.687.670	1.318.768
Αποτελέσματα μετά από φόρους		1.666.676	845.102
Φόροι		(1.020.994)	(473.666)
Χρηματοδοτικά και επενδυτικά αποτελέσματα		146.958	173.463
Αποσβέσεις		1.075.759	1.064.451
Αναλογούσες στη χρήση επιχορηγήσεις		708.953	716.926

ΚΑΤΑΣΤΑΣΗ ΟΙΚΟΝΟΜΙΚΗΣ ΘΕΣΗΣ ΤΗΣ 31^{ης} ΔΕΚΕΜΒΡΙΟΥ 2013
(ποσά σε Ευρώ,)

	Σημ.	31/12/2013	31/12/2012
ΕΝΕΡΓΗΤΙΚΟ			
Μη Κυκλοφοριακά Στοιχεία Ενεργητικού			
Εργα υποδομής	11	8.858.797	9.241.357
Ιδιοχρησιμοποιούμενα ενσώματα πάγια στοιχεία	11	2.931.881	3.264.242
Αύλα περιουσιακά στοιχεία	12	122.397	214.972
Λοιπά μη κυκλοφορούντα περιουσιακά στοιχεία	13	1.705	1.705
		11.914.781	12.722.276
Κυκλοφοριακά Περιουσιακά Στοιχεία			
Αποθέματα	14	61.647	61.716
Πελάτες και λοιπές εμπορικές απαιτήσεις	15	3.362.681	3.340.144
Λοιπά κυκλοφοριακά στοιχεία ενεργητικού	16	2.464.624	1.382.322
Αναβαλλόμενες φορολογικές απαιτήσεις		0	-
Ταμειακά διαθέσιμα και ισοδύναμα	17	6.742.682	4.523.254
		12.631.634	9.307.436
Σύνολο Ενεργητικού		24.546.415	22.029.712
ΙΔΙΑ ΚΕΦΑΛΑΙΑ & ΥΠΟΧΡΕΩΣΕΙΣ			
Ίδια Κεφάλαια			
Μετοχικό κεφάλαιο	18	1.533.515	1.533.515
Αποθεματικά κεφάλαια	19	4.148.734	4.106.082
Αποτελέσματα εις νέον		5.025.050	3.688.864
Σύνολο Ιδίων Κεφαλαίων		10.707.299	9.328.461
Μακροπρόθεσμες Υποχρεώσεις			
Αναβαλλόμενες φορολογικές υποχρεώσεις	20	397.365	257.640
Παροχές αποχωρήσεων προσωπικού	21	1.330.077	1.330.077
Λοιπές προβλέψεις & λοιπές μακροπρόθεσμες υποχρεώσεις	22	911.335	669.335
Επιχορηγήσεις επενδύσεων	23	8.387.270	9.131.223
Σύνολο Μακροπροθέσμων Υποχρεώσεων		11.026.047	11.388.275
Βραχυπρόθεσμες Υποχρεώσεις			
Προμηθευτές και λοιπές υποχρεώσεις	24	1.392.092	821.831
Τρέχουσες φορολογικές υποχρεώσεις	24	1.420.978	491.145
Σύνολο Βραχυπροθέσμων Υποχρεώσεων		2.813.070	1.312.976
Σύνολο Υποχρεώσεων		13.839.117	12.701.251
Σύνολο Ιδίων Κεφαλαίων και Υποχρεώσεων		24.546.415	22.029.712

ΚΑΤΑΣΤΑΣΗ ΜΕΤΑΒΟΛΩΝ ΙΔΙΩΝ ΚΕΦΑΛΑΙΩΝ
ΓΙΑ ΤΗ ΧΡΗΣΗ ΠΟΥ ΕΛΗΞΕ ΤΗΝ 31^η ΔΕΚΕΜΒΡΙΟΥ 2013
(ποσά σε Ευρώ,)

Χρήση 2013

	ΚΑΤΑΣΤΑΣΗ ΜΕΤΑΒΟΛΩΝ ΙΔΙΩΝ ΚΕΦΑΛΑΙΩΝ ΧΡΗΣΗΣ 2013						
	Μετοχικό κεφάλαιο	Τακτικό αποθεματικό	Έκτακτα αποθεματικά	Αποθεματικό από ανταποδοτικά τέλη	Σύνολο αποθεματικών	Αποτελέσματα εις νέον	Σύνολο Ιδίων Κεφαλαίων
Υπόλοιπο την 01/01/2013	1.533.515	69.742	4.858	4.031.482	4.106.082	3.688.864	9.328.461
Συγκεντρωτικά συνολικά έσοδα	-	-	-	-	-	1.666.676	1.666.676
Έκτακτα αποθεματικά	-	-	(550)	-	(550)	-	(550)
Διανεμηθέντα μερίσματα	-	-	-	-	-	(287.288)	(287.288)
Τακτικό αποθεματικό χρήσης	-	43.201	-	-	43.201	(43.201)	-
Υπόλοιπο την 31/12/2013	1.533.515	112.944	4.308	4.031.482	4.148.734	5.025.051	10.707.299

Χρήση 2012

	ΚΑΤΑΣΤΑΣΗ ΜΕΤΑΒΟΛΩΝ ΙΔΙΩΝ ΚΕΦΑΛΑΙΩΝ ΧΡΗΣΗΣ 2012						
	Μετοχικό κεφάλαιο	Τακτικό αποθεματικό	Έκτακτα αποθεματικά	Αποθεματικό από ανταποδοτικά τέλη	Σύνολο αποθεματικών	Αποτελέσματα εις νέον	Σύνολο Ιδίων Κεφαλαίων
Υπόλοιπο την 01/01/2012	1.533.515	69.742	-	4.031.482	4.101.224	2.843.762	8.478.501
Συγκεντρωτικά συνολικά έσοδα			4.858		4.858	845.102	849.960
Υπόλοιπο την 31/12/2012	1.533.515	69.742	4.858	4.031.482	4.106.082	3.688.864	9.328.461

ΚΑΤΑΣΤΑΣΗ ΤΑΜΕΙΑΚΩΝ ΡΟΩΝ
ΓΙΑ ΤΗ ΧΡΗΣΗ ΠΟΥ ΕΛΗΞΕ ΤΗΝ 31^η ΔΕΚΕΜΒΡΙΟΥ 2013
(ποσά σε Ευρώ,)

Έμμεση μέθοδος	Σημ.	1/1 - 31/12/2013	1/1 - 31/12/2012
Λειτουργικές Δραστηριότητες			
Κέρδη προ φόρων (συνεχιζόμενες δραστηριότητες)		2.687.670	1.318.768
Πλέον : Προσαρμογές για:			
Αποσβέσεις	11,12	1.075.759	1.064.451
Προβλέψεις		570.000	103.029
Χρηματοοικονομικά αποτελέσματα	9	(146.958)	(173.463)
Μη ταμειακά έξοδα (έσοδα)	22,23	(1.439.870)	(717.568)
Λειτουργικές ταμειακές ροές πριν από τις μεταβολές κεφαλαίου κίνησης		2.746.601	1.595.218
Πλέον : Προσαρμογές για μεταβολές λογαριασμών κεφαλαίου κίνησης			
Μείωση / (αύξηση) αποθεμάτων	14	69	26.451
Μείωση / (αύξηση) απαιτήσεων	15,16	(673.922)	(687.368)
Μείωση / (αύξηση) υποχρεώσεων (πλην Τραπεζών)		570.260	339.649
Μείον :		2.643.008	1.273.950
Κατεβληθέννοι φόροι	10	(48.564)	232.546
Σύνολο εισροών / (εκροών) από λειτουργικές δραστηριότητες	(α)	2.691.572	1.041.404
Επενδυτικές δραστηριότητες			
Λοιπές εισροές (εκροές) που δεν περιλαμβάνονται στο κεφάλαιο κίνησης		(28.000)	(9.525)
Αγορά ενσώματων και άυλων πάγιων περιουσιακών στοιχείων	11,12	(268.264)	(420.488)
Τόκοι εισπραχθέντες	9	146.958	173.463
Σύνολο εισροών (εκροών) επενδυτικών δραστηριοτήτων	(β)	(149.306)	(256.550)
Χρηματοδοτικές δραστηριότητες			
Επιχορηγήσεις πάγιων επενδύσεων	23	(35.550)	44.271
Μερίσματα πληρωθέντα		(287.288)	-
Σύνολο εισροών / (εκροών) χρηματοοικονομικών δραστηριοτήτων	(γ)	(322.838)	44.271
Καθαρή αύξηση / (μείωση) στα χρηματικά διαθέσιμα και ισοδύναμα της χρήσεως (α) + (β) +(γ)		2.219.428	829.125
Ταμειακά διαθέσιμα και ισοδύναμα έναρξης χρήσεως		4.523.254	3.694.130
Ταμειακά διαθέσιμα και ισοδύναμα λήξης χρήσεως		6.742.682	4.523.254

1. ΓΕΝΙΚΕΣ ΠΛΗΡΟΦΟΡΙΕΣ ΓΙΑ ΤΗΝ ΕΤΑΙΡΕΙΑ

1.1 ΧΑΡΑΚΤΗΡΙΣΤΙΚΑ ΟΡΓΑΝΙΣΜΟΥ- ΝΟΜΙΚΟ ΠΛΑΙΣΙΟ

Ο Οργανισμός Λιμένος Ηρακλείου Ανώνυμη Εταιρεία, προέρχεται από την μετατροπή του Νομικού Προσώπου Δημοσίου Δικαίου «Λιμενικό Ταμείο Ηρακλείου» σε Ανώνυμη Εταιρεία και αποτελεί καθολικό διάδοχο του. Είναι ανώνυμη εταιρεία Κοινής Ωφελείας, τελεί υπό την εποπτεία του Υπουργού Οικονομίας Ανταγωνιστικότητας και Ναυτιλίας διέπεται από τις διατάξεις του Ν. 2932/27.6.2001 (Φ.Ε.Κ. 145 τ.Α) , το Ν.3429/27.12.2005 (ΦΕΚ 314 τ.Α) και συμπληρωματικά από την λοιπή νομοθεσία όπως ισχύει στην Ελληνική Επικράτεια.

Μοναδικός μέτοχος της εταιρείας είναι το Ταμείο Αξιοποίησης Ιδιωτικής Περιουσίας του Δημοσίου. (ΤΑΙΠΕΔ).

Σκοπός του Οργανισμού είναι η διοίκηση και η εκμετάλλευση της Ζώνης Λιμένα Ηρακλείου και αναλαμβάνει κάθε δραστηριότητα που είχε ανατεθεί στο Ν.Π.Δ.Δ. Λιμενικό Ταμείου Ηρακλείου. Η Εταιρεία δραστηριοποιείται σε όλο το φάσμα των λιμενικών δραστηριοτήτων, προσφέροντας υπηρεσίες σε πλοία, τα φορτία τους και τους επιβάτες, με κυριότερες δραστηριότητες αυτές της παροχής υπηρεσιών ελλιμενισμού των πλοίων, το χειρισμό των φορτίων τους, τις υπηρεσίες φορτοεκφόρτωσης και αποθήκευσης αγαθών, της εξυπηρέτησης επιβατικής κίνησης, την παροχή λιμενικών εξυπηρετήσεων και την παραχώρηση χώρων σε τρίτους έναντι ανταλλάγματος. Η εταιρεία δεν είναι εισηγμένη στο Χ.Α..

ΛΕΙΤΟΥΡΓΙΚΟ ΟΡΓΑΝΟΓΡΑΜΜΑ ΟΡΓΑΝΙΣΜΟΥ ΛΙΜΕΝΟΣ ΗΡΑΚΛΕΙΟΥ Α.Ε.

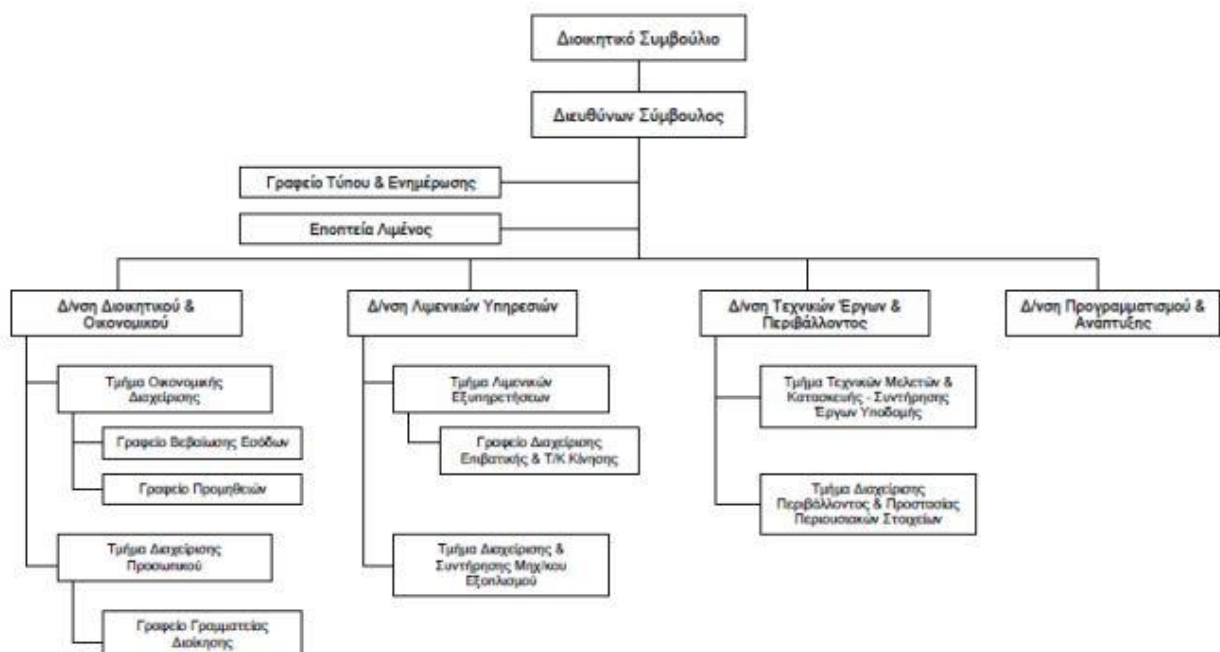

1.2 ΣΥΜΒΑΣΗ ΠΑΡΑΧΩΡΗΣΗΣ ΧΕΡΣΑΙΑΣ ΛΙΜΕΝΙΚΗΣ ΖΩΝΗΣ

Η Εταιρία έχει το αποκλειστικό δικαίωμα χρήσης και εκμετάλλευσης των γηπέδων, κτιρίων και εγκαταστάσεων της Χερσαίας Λιμενικής Ζώνης του Λιμένας του Ηρακλείου, τα οποία ανήκουν κατά κυριότητα στο Ελληνικό Δημόσιο. Το παραπάνω αποκλειστικό δικαίωμα παραχωρήθηκε στον Ο.Λ.Η Α.Ε για 40 έτη, με την από 27 Ιουνίου 2001 Σύμβαση Παραχώρησης μεταξύ του Ελληνικού Δημοσίου και του Ο.Λ.Η Α.Ε και λήγει το έτος 2042. Η σύμβαση δύναται να παραταθεί με νέα έγγραφη συμφωνία των μερών.

Το δικαίωμα παρέχεται κατά αρχήν και κατά κύριο λόγο για την εκπλήρωση του προορισμού του Λιμένας Ηρακλείου και ο Ο.Λ.Η. Α.Ε. αναλαμβάνει να το ασκεί σε άμεση συνάφεια προς τη λιμενική δράση, για την υποστήριξη δραστηριοτήτων και επιχειρηματικών πρωτοβουλιών που εξυπηρετούν άμεσα την παροχή λιμενικών εξυπηρετήσεων. Η κατά αποκλειστικότητα παροχή του Δικαιώματος δεν παραγνορίζει την προοπτική ενδεχόμενης μελλοντικής απελευθέρωσης της παροχής λιμενικών υπηρεσιών. Στην περίπτωση αυτή ο Ο.Λ.Η. Α.Ε. υποχρεούται να προβαίνει σε περαιτέρω παραχώρηση της χρήσης των λιμενικών κλπ υποδομών προς επιχειρήσεις παροχής λιμενικών υπηρεσιών εφόσον αυτές έχουν λάβει τις απαιτούμενες εγκρίσεις.

Η έννοια της χρήσης περιλαμβάνει τη φυσική κατοχή και εξουσίαση των παραχωρούμενων, επίσης τη δυνατότητα αξιοποίησης τους, την προσωρινή παραχώρηση επ'ανταλλάγματι και την πραγματοποίηση επενδύσεων κεφαλαίου.

Η υποδομή αποτελούσε υπάρχουσα υποδομή του Ελληνικού Δημοσίου και έχει δοθεί για χρήση στον Ο.Λ.Η. Α.Ε. σύμφωνα με τους σκοπούς της συμφωνίας παροχής υπηρεσιών. Στο τέλος της σύμβασης όλες οι παραχωρηθείσες εγκαταστάσεις επιστρέφουν αυτοδικαίως στο Ελληνικό Δημόσιο. Δηλαδή το Ελληνικό Δημόσιο ελέγχει οποιοδήποτε σημαντικό υπόλοιπο συμφερόντων στην υποδομή στο τέλος της περιόδου της συμφωνίας. Η λιμενική υποδομή συνιστά κοινόχρηστο αγαθό εκτός συναλλαγής. Ο Οργανισμός σύμφωνα με το άρθρο 8 της Συμβάσεως δικαιούται αποζημίωσης από το Δημόσιο για την αναπόσβεστη αξία των Νέων Επενδύσεων που χρηματοδοτήθηκαν από ίδιους πόρους.

Ο Ο.Λ.Η. Α.Ε. φέρει την ευθύνη και τη δαπάνη της τρέχουσας προληπτικής συντήρησης των παραχωρουμένων και των τυχόν πρόσθετων έργων και εγκαταστάσεων (συνήθη έργα) προκειμένου να διατηρείται η απρόσκοπτη λειτουργία του λιμένα. Το Δημόσιο θα συμβάλει στη χρηματοδότηση των έργων «Εθνικού Επιπέδου». Το Ελληνικό Δημόσιο ελέγχει ή ρυθμίζει ποιές υπηρεσίες πρέπει να παρέχει η Εταιρεία με την υποδομή που της έχει παρασχεθεί και σε ποιους. Το «Τιμολόγιο» των λιμενικών υπηρεσιών συντάσσεται από το Δ.Σ. και εγκρίνεται με Δι-Υπουργική Απόφαση (ΚΥΑ) που δημοσιεύεται στο ΦΕΚ σύμφωνα με τα προδιαγραφόμενα στα άρθρα 7 & 10 του Ν.3429/2005 (ΦΕΚ 314 τ.Α 27.12.05).

Στη Σύμβαση Παραχώρησης προβλέπεται αντάλλαγμα 1% για τα 2 πρώτα έτη και 2% από το τρίτο έτος και εφεξής επί του συνόλου των ετησίων εσόδων πλην των εκτάκτων και χρηματοοικονομικών εσόδων.

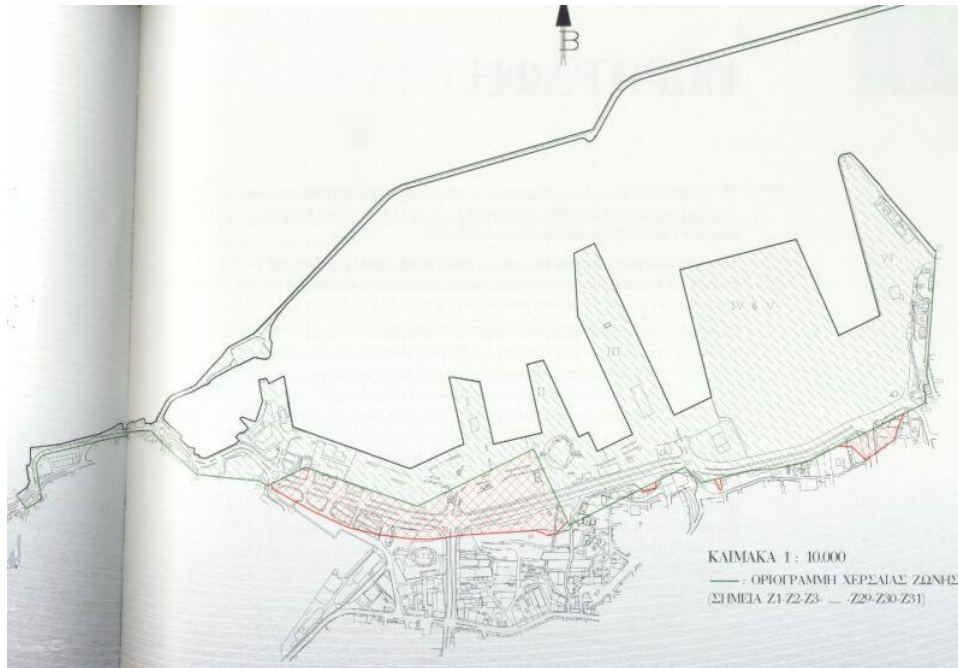

1.3 ΣΚΟΠΟΣ ΤΗΣ ΕΤΑΙΡΕΙΑΣ

Στον σκοπό της Εταιρείας περιλαμβάνονται:

- Η παροχή κάθε είδους λιμενικών υπηρεσιών προς τους χρήστες, η αναβάθμιση, η συντήρηση, η βελτίωση και η ανάπτυξη του λιμένα.
- Η παροχή υπηρεσιών ελλιμενισμού των πλοίων και διακίνησης επιβατών, οχημάτων, φορτίων.
- Η εγκατάσταση, οργάνωση και εκμετάλλευση κάθε είδους λιμενικής υποδομής .
- Η ανάληψη και εκτέλεση προγραμμάτων, μελετών και έργων σχετικών με τις δραστηριότητες του Οργανισμού Λιμένα που χρηματοδοτούνται από εθνικούς, κοινοτικούς ή άλλους πόρους και που εντάσσονται στην εθνική λιμενική πολιτική.
- Η ανάληψη κάθε δραστηριότητας που έχει σχέση με το λιμενικό έργο, καθώς και κάθε άλλης εμπορικής και επιχειρηματικής δραστηριότητας πέραν των παραδοσιακών λιμενικών υπηρεσιών συμπεριλαμβανομένων ιδίως της τουριστικής, της πολιτιστικής της αλιευτικής, του σχεδιασμού και της οργάνωσης λιμενικών εξυπηρετήσεων.
- Η αναβάθμιση των παρεχόμενων υπηρεσιών και υποδομών μέσω τεχνολογικού και οργανωτικού εκσυγχρονισμού.
- Η μέριμνα αισθητικής και λειτουργικής διάρθρωσης του λιμένα.
- Η εποικοδομητική συνεργασία με τους χρήστες του λιμένα και τους τοπικούς φορείς και τους φορείς της τοπικής αυτοδιοίκησης πρώτης και δεύτερης βαθμίδας.
- Η εποικοδομητική συνεργασία και η ανάληψη κάθε δραστηριότητας που έχει σχέση με τους φορείς διοίκησης και εκμετάλλευσης των λιμένων της χώρας .
- Η ανάληψη καθηκόντων Γενικού Διαχειριστή των χώρων της Ζώνης Λιμένα στο πλαίσιο του γενικού σχεδιασμού και ανάπτυξης του λιμενικού δυναμικού της χώρας της χάραξης εθνικής λιμενικής πολιτικής για λογαριασμό του Δημοσίου και του ευρύτερου κοινωνικού συνόλου

- Κάθε άλλη δραστηριότητα που έχει ανατεθεί στα Λιμενικά Ταμεία ως νομικά πρόσωπα δημοσίου δικαίου.

2. ΒΑΣΗ ΠΑΡΟΥΣΙΑΣΗΣ ΤΩΝ ΟΙΚΟΝΟΜΙΚΩΝ ΚΑΤΑΣΤΑΣΕΩΝ

2.1 Πλαίσιο κατάρτισης των οικονομικών καταστάσεων

Οι οικονομικές καταστάσεις του Ο.Λ.Η. Α.Ε. με ημερομηνία 31 Δεκεμβρίου 2013 καλύπτουν την περίοδο από 01/01/2013 μέχρι 31/12/2013 και έχουν συνταχθεί σύμφωνα με τα Διεθνή Πρότυπα Χρηματοοικονομικής Αναφοράς (ΔΠΧΑ). Η σύνταξη οικονομικών καταστάσεων σύμφωνα με τα ΔΠΧΑ απαιτεί τη χρήση εκτιμήσεων και κρίσης κατά την εφαρμογή των λογιστικών πολιτικών. Οι περιοχές που εμπεριέχουν μεγάλο βαθμό υποκειμενικότητας και είναι περίπλοκες, ή οι υποθέσεις και εκτιμήσεις που είναι σημαντικές για τις παρούσες οικονομικές καταστάσεις αναφέρονται στη σημείωση **No 3**. Οι οικονομικές καταστάσεις έχουν συνταχθεί με βάση την αρχή της συνέχισης της επιχειρηματικής δραστηριότητας (going concern basis) και σύμφωνα με την αρχή του ιστορικού κόστους. Η αρχή της συνέχισης της δραστηριότητας στηρίζεται στην παραδοχή ότι η εταιρεία θα έχει στη διάθεση της τους απαραίτητους πόρους για να μπορέσει να ανταποκριθεί στις βραχυπρόθεσμες υποχρεώσεις της ώστε να μπορέσει να συνεχίσει απρόσκοπτα τις δραστηριότητες της τουλάχιστον για τους επόμενους 12 μήνες.

2.2 Αλλαγές σε Λογιστικές Αρχές

- ▶ **Νέα πρότυπα και διερμηνείες, αναθεωρήσεις και τροποποιήσεις υφιστάμενων προτύπων τα οποία έχουν τεθεί σε ισχύ και έχουν υιοθετηθεί από την Ευρωπαϊκή Ένωση**

Το Συμβούλιο Διεθνών Λογιστικών Προτύπων (ΣΔΛΠ), καθώς και η Επιτροπή Διερμηνειών, έχουν εκδώσει μια σειρά νέων ΔΠΧΑ και διερμηνειών, τα οποία είναι υποχρεωτικά για τις λογιστικές χρήσεις που ξεκινούν από την 1η Ιανουαρίου 2013 ή μεταγενέστερα. Τα σημαντικότερα νέα πρότυπα και διερμηνείες παρατίθεται παρακάτω:

- **Τροποποίηση στο ΔΛΠ 1 - Παρουσίαση των οικονομικών καταστάσεων**

Τον Ιούνιο του 2011 το ΣΔΛΠ προέβη στην έκδοση των τροποποιήσεων του ΔΛΠ 1 «Παρουσίαση των οικονομικών καταστάσεων». Η τροποποίηση αυτή αλλάζει την ομαδοποίηση των στοιχείων που παρουσιάζονται στα λοιπά συνολικά έσοδα. Τα στοιχεία που μπορούν να αναταξινομηθούν στην κατάσταση συνολικών εσόδων σε κάποια χρονική στιγμή στο μέλλον θα παρουσιάζονται χωριστά από άλλα στοιχεία τα οποία δεν πρόκειται να αναταξινομηθούν ποτέ.

- **ΔΠΧΑ 13 - Επιμέτρηση σε εύλογες αξίες**

Το Μάιο του 2011 το ΣΔΛΠ προέβη στην έκδοση του ΔΠΧΑ 13 «Επιμέτρηση σε εύλογες αξίες». Το ΔΠΧΑ 13 παρέχει τον ορισμό της εύλογης αξίας και παρουσιάζει σε ένα ενιαίο πρότυπο το πλαίσιο αναφορικά με τον προσδιορισμό της εύλογης αξίας και τις απαιτούμενες γνωστοποιήσεις αναφορικά με τον υπολογισμό της εύλογης αξίας. Το ΔΠΧΑ 13 εφαρμόζεται στις περιπτώσεις που άλλα ΔΠΧΑ απαιτούν ή επιτρέπουν την αποτίμηση στοιχείων σε εύλογες αξίες. Το ΔΠΧΑ 13 δεν εισάγει νέες απαιτήσεις αναφορικά με τον προσδιορισμό της εύλογης αξίας ενός στοιχείου του ενεργητικού ή μίας υποχρέωσης. Επιπλέον, δεν αλλάζει το

τι ορίζουν άλλα πρότυπα αναφορικά με το ποια στοιχεία αποτιμώνται σε εύλογες αξίες και δεν αναφέρεται στον τρόπο παρουσίασης των μεταβολών της εύλογης αξίας στις οικονομικές καταστάσεις.

- **Τροποποίηση στο ΔΛΠ 19 - Παροχές σε εργαζομένους**

Η αναθεώρηση του προτύπου τον Ιούνιο του 2011 έχει ως σκοπό να βελτιώσει θέματα αναγνώρισης και γνωστοποίησης απαιτήσεων αναφορικά με τα προγράμματα καθορισμένων παροχών. Με βάση το αναθεωρημένο πρότυπο καταργείται η μέθοδος του περιθωρίου, και συνεπώς η δυνατότητα αναβολής της αναγνώρισης αναλογιστικών κερδών ή ζημιών, ενώ παράλληλα απαιτείται οι επανεκτιμήσεις της καθαρής υποχρέωσης (απαίτησης), συμπεριλαμβανομένων των αναλογιστικών κερδών και ζημιών που προέκυψαν κατά την περίοδο αναφοράς, να αναγνωρίζονται στην κατάσταση συνολικών εσόδων.

- **Διερμηνεία 20 - Δαπάνες αποκάλυψης κατά την παραγωγική φάση του ορυχείου**

Η διερμηνεία αυτή αποσαφηνίζει πότε η παραγωγή εξόρυξης θα πρέπει να οδηγεί στην αναγνώριση ενός στοιχείου του ενεργητικού και πως πρέπει να αποτιμάται το εν λόγω στοιχείο κατά την αρχική αναγνώριση και σε μεταγενέστερες περιόδους.

- **Τροποποίηση στο ΔΠΧΑ 7 - Γνωστοποιήσεις, Συμψηφισμός χρηματοοικονομικών περιουσιακών στοιχείων και χρηματοοικονομικών υποχρεώσεων**

Η τροποποίηση στο ΔΠΧΑ 7 εισάγει συνήθεις απαιτήσεις γνωστοποιήσεων που παρέχουν στους χρήστες των οικονομικών καταστάσεων πληροφόρηση η οποία είναι χρήσιμη στην αξιολόγηση της επίδρασης ή της πιθανής επίδρασης κατά το συμψηφισμό διακανονισμών στην κατάσταση οικονομικής θέσης. Οι νέες γνωστοποιήσεις απαιτούνται για όλα τα χρηματοοικονομικά μέσα που έχουν αναγνωριστεί και έχουν υποστεί συμψηφισμό σύμφωνα με το ΔΛΠ 32 και εφαρμόζονται, επίσης, σε χρηματοοικονομικά μέσα που υπόκεινται σε εκτελεστέους «κύριους διακανονισμούς συμψηφισμού» ή παρόμοιους διακανονισμούς, ανεξάρτητα από το εάν έχουν συμψηφιστεί σύμφωνα με το ΔΛΠ 32.

- **Τροποποίηση στο ΔΠΧΑ 1 - Πρώτη εφαρμογή των ΔΠΧΑ, Κρατικά δάνεια**

Σύμφωνα με την τροποποίηση του ΔΠΧΑ 1 οι υιοθετούντες για πρώτη φορά τα ΔΠΧΑ που έχουν λάβει κρατικά δάνεια με προνομιακό επιτόκιο έχουν τη δυνατότητα της μη αναδρομικής εφαρμογής των ΔΠΧΑ στην απεικόνιση αυτών των δανείων κατά τη μετάβαση.

- **Ετήσιες βελτιώσεις Προτύπων - Κύκλος 2009 - 2011**

Το ΣΔΛΠ προχώρησε το Μάιο του 2012 στην έκδοση «Ετήσιες βελτιώσεις των Διεθνών Προτύπων Χρηματοοικονομικής Αναφοράς, Κύκλος 2009 - 2011» η οποία αποτελείται από μια σειρά προσαρμογών σε πρότυπα και αποτελεί μέρος του προγράμματος για τις ετήσιες βελτιώσεις στα πρότυπα. Τα πρότυπα στα οποία πραγματοποιούνται βελτιώσεις είναι τα ΔΠΧΑ 1, ΔΛΠ 1, ΔΛΠ 16, ΔΛΠ 32 και ΔΛΠ 34.

► **Νέα πρότυπα και διερμηνείες, αναθεωρήσεις και τροποποιήσεις υφιστάμενων προτύπων τα οποία δεν έχουν τεθεί ακόμα σε ισχύ ή δεν έχουν υιοθετηθεί από την Ευρωπαϊκή Ένωση**

Τα ακόλουθα νέα πρότυπα, διερμηνείες και αναθεωρήσεις προτύπων έχουν δημοσιευτεί αλλά, είτε δεν έχουν τεθεί ακόμα σε ισχύ, είτε δεν έχουν εγκριθεί από την Ε.Ε.:

- **ΔΠΧΑ 9 - Χρηματοοικονομικά μέσα (αναβολή της εφαρμογής)**

Το αναθεωρημένο ΔΠΧΑ 9 «Χρηματοοικονομικά μέσα» θα αντικαταστήσει σταδιακά το ΔΛΠ 39 «Χρηματοοικονομικά μέσα: αναγνώριση και αποτίμηση». Σημειώνεται ότι τον Οκτώβριο του 2010 το ΣΔΛΠ προέβη στην έκδοση προσηθικών αναφορικά με τις χρηματοοικονομικές υποχρεώσεις που η οικονομική οντότητα έχει επιλέξει να αποτιμά σε εύλογες αξίες. Σύμφωνα με το ΔΠΧΑ 9 όλα τα χρηματοοικονομικά στοιχεία του ενεργητικού επιμετρούνται αρχικά στην εύλογη αξία πλέον συγκεκριμένα κόστη συναλλαγών. Η μεταγενέστερη αποτίμηση των χρηματοοικονομικών στοιχείων του ενεργητικού γίνεται είτε στο αποσβεσμένο κόστος, είτε στην εύλογη αξία και εξαρτάται από το επιχειρηματικό μοντέλο της επιχείρησης σχετικά με τη διαχείριση των χρηματοοικονομικών στοιχείων του ενεργητικού και των συμβατικών ταμειακών ροών του στοιχείου αυτού. Το ΔΠΧΑ 9 απαγορεύει αναταξινομήσεις, εκτός από τις περιπτώσεις που το επιχειρηματικό μοντέλο της επιχείρησης αλλάξει και στην προκειμένη περίπτωση απαιτείται να αναταξινομήσει μελλοντικά τα επηρεαζόμενα χρηματοοικονομικά μέσα. Σύμφωνα με τις αρχές του ΔΠΧΑ 9 όλες οι επενδύσεις σε συμμετοχικούς τίτλους πρέπει να αποτιμώνται στην εύλογη αξία τους. Εντούτοις, η Διοίκηση έχει την επιλογή να παρουσιάζει στα λοιπά συνολικά έσοδα τα πραγματοποιηθέντα και μη πραγματοποιηθέντα κέρδη και ζημιές εύλογης αξίας συμμετοχικών τίτλων που δεν κατέχονται προς εμπορική εκμετάλλευση. Το Νοέμβριο του 2013 το ΣΔΛΠ προέβη σε τροποποιήσεις του προτύπου. Προστέθηκε ένα κεφάλαιο το οποίο αναθεωρεί σημαντικά τη λογιστική αντιστάθμιση και θέτει σε εφαρμογή ένα νέο μοντέλο που βελτιώνει τη συσχέτιση της λογιστικής με τη διαχείριση του κινδύνου, ενώ εισάγονται βελτιώσεις και στις γνωστοποιήσεις αναφορικά με τη λογιστική αντιστάθμιση και τη διαχείριση του κινδύνου. Με την τροποποίηση είναι άμεσα διαθέσιμες οι βελτιώσεις αναφορικά με τις γνωστοποιήσεις που αφορούν στη μεταβολή της εύλογης αξίας ενός ιδίου χρέους της επιχείρησης, όπως περιλαμβάνονταν στο πρότυπο. Τέλος, το ΣΔΛΠ αποφάσισε να αναβάλλει την εφαρμογή του προτύπου (ετήσιες περιόδους που ξεκινούν την ή μετά την 1.1.2015), καθώς οι διεργασίες δεν έχουν ολοκληρωθεί και δεν θα μπορούσε να δοθεί επαρκής χρόνος προετοιμασίας στις επιχειρήσεις. Παρόλα αυτά οι επιχειρήσεις μπορούν να αποφασίσουν την άμεση εφαρμογή του.

- **ΔΠΧΑ 10 - Ενοποιημένες οικονομικές καταστάσεις, ΔΠΧΑ 11 - Σχήματα υπό κοινό έλεγχο (Joint Arrangements), ΔΠΧΑ 12 - Γνωστοποιήσεις συμμετοχών σε άλλες οντότητες, ΔΛΠ 27 - Ατομικές οικονομικές καταστάσεις και ΔΛΠ 28 - Επενδύσεις σε συγγενείς και κοινοπραξίες**

Το Μάιο του 2011 το ΣΔΛΠ εξέδωσε τρία νέα Πρότυπα και συγκεκριμένα τα ΔΠΧΑ 10, ΔΠΧΑ 11 και ΔΠΧΑ 12. Το ΔΠΧΑ 10 «Ενοποιημένες οικονομικές καταστάσεις» αναφέρει ένα μοντέλο ενοποίησης που καθορίζει τον έλεγχο ως τη βάση για την ενοποίηση όλων των τύπων επιχειρήσεων. Το ΔΠΧΑ 10 αντικαθιστά το ΔΛΠ 27 «Ενοποιημένες και ατομικές οικονομικές καταστάσεις» και την ΜΕΔ 12 «Ενοποίηση – οικονομικές μονάδες ειδικού σκοπού». Το ΔΠΧΑ 11 «Σχήματα υπό κοινό έλεγχο» καθορίζει τις αρχές αναφορικά με τη χρηματοοικονομική πληροφόρηση των μελών που συμμετέχουν σε έναν κοινό διακανονισμό (Joint Arrangement). Το ΔΠΧΑ 11 αντικαθιστά το ΔΛΠ 31 «Συμμετοχές σε κοινοπραξίες» και τη ΜΕΔ 13 «Από κοινού ελεγχόμενες οικονομικές μονάδες – Μη νομισματικές συνεισφορές από μέλη μίας κοινοπραξίας». Το ΔΠΧΑ 12 «Γνωστοποιήσεις συμμετοχών σε άλλες οντότητες» συνενώνει, εμπλουτίζει και αντικαθιστά τις απαιτήσεις γνωστοποιήσεων για τις θυγατρικές, τις από κοινού ελεγχόμενες επιχειρήσεις, τις συγγενείς επιχειρήσεις και τις μη ενοποιούμενες επιχειρήσεις. Ως συνέπεια των ανωτέρω νέων προτύπων, το ΣΔΛΠ εξέδωσε επίσης το τροποποιημένο ΔΛΠ 27 «Ατομικές οικονομικές καταστάσεις» και το τροποποιημένο ΔΛΠ

28 «Επενδύσεις σε συγγενείς και κοινοπραξίες». Τα νέα πρότυπα εγκρίθηκαν από την Ευρωπαϊκή Ένωση το Δεκέμβριο του 2012 και έχουν εφαρμογή για τις ετήσιες περιόδους που ξεκινούν την ή μετά την 1η Ιανουαρίου 2014, με προγενέστερη εφαρμογή να επιτρέπεται.

- **Οδηγός μετάβασης: Ενοποιημένες οικονομικές καταστάσεις, Σχήματα υπό κοινό έλεγχο, Γνωστοποιήσεις συμμετοχών σε άλλες οντότητες - Τροποποιήσεις στα ΔΠΧΑ 10, ΔΠΧΑ 11 και ΔΠΧΑ 12**

Τον Ιούνιο του 2012, το ΣΔΛΠ προέβη στην εν λόγω έκδοση η οποία παρέχει διευκρινίσεις αναφορικά με τις μεταβατικές διατάξεις του ΔΠΧΑ 10. Οι τροποποιήσεις παρέχουν επιπλέον πρόσθετες διευκολύνσεις κατά τη μετάβαση στα ΔΠΧΑ 10, ΔΠΧΑ 11 και ΔΠΧΑ 12 μειώνοντας τις απαιτήσεις παροχής προσαρμοσμένων συγκριτικών πληροφοριών μόνο κατά την προηγούμενη συγκριτική περίοδο. Επιπλέον, αναφορικά με τις γνωστοποιήσεις για μη ενοποιούμενες επιχειρήσεις, οι τροποποιήσεις αφαιρούν την απαίτηση παρουσίασης συγκριτικής πληροφόρησης για τις περιόδους πριν την πρώτη εφαρμογή του ΔΠΧΑ 12. Οι εν λόγω τροποποιήσεις έχουν εφαρμογή για τις ετήσιες περιόδους που ξεκινούν την ή μετά την 1η Ιανουαρίου 2013, αλλά ουσιαστικά θα εφαρμοστούν από την ημερομηνία εφαρμογής των σχετικών προτύπων, ήτοι από την 1η Ιανουαρίου 2014. Οι παρούσες τροποποιήσεις εγκρίθηκαν από την Ευρωπαϊκή Ένωση τον Απρίλιο του 2013.

- **Επενδυτικές οντότητες - Τροποποιήσεις στα ΔΠΧΑ 10, ΔΠΧΑ 12 ΚΑΙ ΔΛΠ 27**

Τον Οκτώβριο του 2012 το ΣΔΛΠ προέβη στην έκδοση τροποποιήσεων στα ΔΠΧΑ 10, ΔΠΧΑ 12 και ΔΛΠ 27. Οι τροποποιήσεις έχουν εφαρμογή στην κατηγορία «Επενδυτικές οντότητες». Το ΣΔΛΠ χρησιμοποιεί τον όρο «Επενδυτικές οντότητες» για να αναφερθεί σε όσες δραστηριοποιούνται αποκλειστικά στην επένδυση κεφαλαίων για τις αποδόσεις από την υπεραξία του κεφαλαίου, για εισόδημα από επενδύσεις ή και τα δύο. Οι επενδυτικές οντότητες θα πρέπει να αξιολογούν την απόδοση των επενδύσεών τους με βάση την εύλογη αξία. Στην εν λόγω κατηγορία μπορούν να συμπεριληφθούν εταιρίες ιδιωτικών επενδυτικών κεφαλαίων, οργανισμοί διαχείρισης επενδυτικών κεφαλαίων, ιδιωτικά συνταξιοδοτικά ταμεία, κρατικά επενδυτικά κεφάλαια και λοιπά επενδυτικά κεφάλαια. Ορίζεται, ως εξαίρεση στις απαιτήσεις του ΔΠΧΑ 10 σχετικά με την ενοποίηση, ότι οι επενδυτικές οντότητες θα επιμετρούν συγκεκριμένες θυγατρικές στην εύλογη αξία μέσω αποτελεσμάτων και δεν θα τις ενοποιούν, παραθέτοντας τις απαραίτητες γνωστοποιήσεις. Οι εν λόγω τροποποιήσεις έχουν εφαρμογή για τις ετήσιες περιόδους που ξεκινούν την ή μετά την 1η Ιανουαρίου 2014, με προγενέστερη εφαρμογή να επιτρέπεται. Οι παρούσες τροποποιήσεις εγκρίθηκαν από την Ευρωπαϊκή Ένωση το Νοέμβριο του 2013.

- **Τροποποιήσεις στο ΔΛΠ 32 - Χρηματοοικονομικά μέσα: παρουσίαση, Συμψηφισμός χρηματοοικονομικών στοιχείων του ενεργητικού και χρηματοοικονομικών υποχρεώσεων**

Το Δεκέμβριο του 2011, το ΣΔΛΠ προέβη στην έκδοση τροποποιήσεων του ΔΛΠ 32 «Χρηματοοικονομικά μέσα: παρουσίαση» προκειμένου να παράσχει διευκρινήσεις αναφορικά με τις απαιτήσεις του Προτύπου αναφορικά με τις περιπτώσεις συμψηφισμού. Οι τροποποιήσεις έχουν εφαρμογή για τις ετήσιες περιόδους που ξεκινούν την ή μετά την 1η Ιανουαρίου 2014, με προγενέστερη εφαρμογή να επιτρέπεται. Η παρούσα τροποποίηση εγκρίθηκε από την Ευρωπαϊκή Ένωση το Δεκέμβριο του 2012.

- **Τροποποίηση στο ΔΛΠ 36 «Απομείωση αξίας στοιχείων του ενεργητικού» - Γνωστοποιήσεις για το ανακτήσιμο ποσό μη χρηματοοικονομικών στοιχείων του ενεργητικού**

Το Μάιο του 2013, το ΣΔΛΠ προέβη στην έκδοση τροποποίησης περιορισμένου σκοπού στο ΔΛΠ 36. Η παρούσα τροποποίηση ορίζει τις γνωστοποιήσεις που θα πρέπει να πραγματοποιούνται αναφορικά με το ανακτήσιμο ποσό ενός στοιχείου του ενεργητικού που έχει υποστεί μείωση της αξίας του, εάν αυτό το ποσό βασίζεται στην εύλογη αξία μείον τα κόστη πώλησης. Προγενέστερη εφαρμογή επιτρέπεται εφόσον η εταιρεία έχει ήδη εφαρμόσει το ΔΠΧΑ 13 «Επιμέτρηση σε εύλογες αξίες». Η τροποποίηση έχει εφαρμογή για τις ετήσιες περιόδους που ξεκινούν την ή μετά την 1η Ιανουαρίου 2014, με προγενέστερη εφαρμογή να επιτρέπεται. Η παρούσα τροποποίηση εγκρίθηκε από την Ευρωπαϊκή Ένωση το Δεκέμβριο του 2013.

- **Τροποποίηση στο ΔΛΠ 39 «Χρηματοοικονομικά μέσα: αναγνώριση και αποτίμηση» - Αντικατάσταση παραγώγων και αναστολή της λογιστικής αντιστάθμισης**

Τον Ιούνιο του 2013, το ΣΔΛΠ προέβη στην έκδοση τροποποιήσεων περιορισμένου σκοπού στο ΔΛΠ 39. Ο στόχος των προτεινόμενων τροποποιήσεων είναι η εισαγωγή μίας εξαίρεσης περιορισμένου σκοπού, αναφορικά με την αναστολή της λογιστικής αντιστάθμισης σύμφωνα με τις αρχές του ΔΛΠ 39. Πιο αναλυτικά, εφόσον πληρούνται συγκεκριμένες προϋποθέσεις, προτείνεται μία εξαίρεση όταν ο αντισυμβαλλόμενος ενός παραγώγου που έχει προσδιοριστεί ως μέσο αντιστάθμισης, αντικαθίσταται από έναν κύριο αντισυμβαλλόμενο, ως αποτέλεσμα αλλαγών σε νόμους ή κανονισμούς. Σχετική εξαίρεση θα περιλαμβάνεται και στο ΔΠΧΑ 9 «Χρηματοοικονομικά μέσα». Οι τροποποιήσεις έχουν εφαρμογή για τις ετήσιες περιόδους που ξεκινούν την ή μετά την 1η Ιανουαρίου 2014, με προγενέστερη εφαρμογή να επιτρέπεται. Η παρούσα τροποποίηση εγκρίθηκε από την Ευρωπαϊκή Ένωση το Δεκέμβριο του 2013.

- **Διερμηνεία 21 - Εισφορές**

Το Μάιο του 2013 το ΣΔΛΠ προέβη στην έκδοση της ΕΔΔΠΧΑ 21. Η Διερμηνεία αποσαφηνίζει πότε μία εταιρεία θα πρέπει να αναγνωρίσει την υποχρέωση για την καταβολή εισφοράς που έχει επιβληθεί από το κράτος, στις οικονομικές της καταστάσεις. Το ΕΔΔΠΧΑ 21 είναι μία διερμηνεία του ΔΛΠ 37 «Προβλέψεις, ενδεχόμενες υποχρεώσεις και ενδεχόμενα στοιχεία του ενεργητικού». Το ΔΛΠ 37 θέτει τα κριτήρια για την αναγνώριση μίας υποχρέωσης, ένα εκ των οποίων είναι η παρούσα δέσμευση που προκύπτει από γεγονός του παρελθόντος, γνωστό ως δεσμευτικό γεγονός. Η διερμηνεία αναφέρει ότι το δεσμευτικό γεγονός που δημιουργεί την υποχρέωση για την καταβολή της εισφοράς είναι η ενέργεια που περιγράφεται στη σχετική νομοθεσία και η οποία επιφέρει την πληρωμή της εισφοράς. Η διερμηνεία έχει εφαρμογή για τις ετήσιες περιόδους που ξεκινούν την ή μετά την 1η Ιανουαρίου 2014, με προγενέστερη εφαρμογή να επιτρέπεται. Η παρούσα διερμηνεία δεν έχει υιοθετηθεί από την Ευρωπαϊκή Ένωση.

- **Τροποποίηση στο ΔΛΠ 19 - Παροχές σε εργαζομένους, Πρόγραμμα καθορισμένων παροχών: εισφορές εργαζομένων**

Το Νοέμβριο του 2013, το ΣΔΛΠ προέβη στην έκδοση τροποποίησης περιορισμένου σκοπού στο ΔΛΠ 19 «Παροχές σε Εργαζομένους». Η παρούσα τροποποίηση έχει εφαρμογή σε εισφορές εργαζομένων ή τρίτων μερών αναφορικά με προγράμματα καθορισμένων παροχών. Ο σκοπός της παρούσας τροποποίησης είναι να μειώσει την πολυπλοκότητα της λογιστικής αντιμετώπισης των εισφορών που είναι ανεξάρτητες από τα έτη

υπηρεσίας του εργαζομένου, όπως είναι χαρακτηριστικά οι εισφορές που υπολογίζονται ως σταθερό ποσοστό επί της μισθοδοσίας. Η τροποποίηση έχει εφαρμογή από την 1η Ιουλίου 2014, με προγενέστερη εφαρμογή να επιτρέπεται. Η παρούσα τροποποίηση δεν έχει υιοθετηθεί από την Ευρωπαϊκή Ένωση.

- **Ετήσιες βελτιώσεις Προτύπων - Κύκλοι 2010 - 2012 & 2011 - 2013**

Το IASB προχώρησε το Δεκέμβριο του 2013 στην έκδοση «Ετήσιες βελτιώσεις των Διεθνών Προτύπων Χρηματοοικονομικής Αναφοράς, Κύκλοι 2010 - 2012 & 2011 - 2013». Στον Κύκλο 2010 - 2012 περιλαμβάνονται βελτιώσεις για τα πρότυπα ΔΠΧΑ 2, ΔΠΧΑ 3, ΔΠΧΑ 8, ΔΠΧΑ 13, ΔΛΠ 16, ΔΛΠ 24 και ΔΛΠ 38, ενώ στον Κύκλο 2011 - 2013 οι βελτιώσεις αφορούν στα Πρότυπα ΔΠΧΑ 1, ΔΠΧΑ 3, ΔΠΧΑ 13 και ΔΛΠ 40. Οι βελτιώσεις στα Πρότυπα έχουν εφαρμογή από την 1η Ιουλίου 2014, με προγενέστερη εφαρμογή να επιτρέπεται. Οι εν λόγω ετήσιες βελτιώσεις δεν έχουν υιοθετηθεί από την Ευρωπαϊκή Ένωση.

- **ΔΠΧΑ 14 - Μεταβατικοί λογαριασμοί ρυθμιζόμενων δραστηριοτήτων**

Τον Ιανουάριο του 2014 το IASB προέβη στην έκδοση του προτύπου «Μεταβατικοί λογαριασμοί ρυθμιζόμενων δραστηριοτήτων». Σκοπός του εν λόγω Προτύπου είναι να επιτευχθεί η συγκρισιμότητα της χρηματοοικονομικής πληροφόρησης σε εταιρίες που δραστηριοποιούνται σε καθεστώς προσδιορισμού τιμών μέσω ενός ρυθμιστικού πλαισίου (rate-regulated activities). Ο ρυθμιζόμενος προσδιορισμός των τιμών μπορεί να επηρεάσει σημαντικά την αξία και το χρόνο αναγνώρισης του εσόδου μίας εταιρίας. Δεν επιτρέπεται η εφαρμογή του εν λόγω προτύπου για τις εταιρίες που εφαρμόζουν ήδη τα ΔΠΧΑ. Το πρότυπο έχει εφαρμογή από την 1η Ιανουαρίου 2016 με προγενέστερη εφαρμογή να επιτρέπεται. Το εν λόγω Πρότυπο δεν έχει υιοθετηθεί από την Ευρωπαϊκή Ένωση.

2.3 Πληροφόρηση κατά τομέα

Η εταιρεία (ως μη εισηγμένη) βάσει του ΔΠΧΑ 8 και του ΔΛΠ 14 δεν έχει υποχρέωση παρουσίασης αποτελεσμάτων ανά τομέα.

3. ΣΗΜΑΝΤΙΚΕΣ ΛΟΓΙΣΤΙΚΕΣ ΕΚΤΙΜΗΣΕΙΣ ΚΑΙ ΚΡΙΣΕΙΣ ΤΗΣ ΔΙΟΙΚΗΣΗΣ

Οι εκτιμήσεις και οι κρίσεις της διοίκησης κρίνονται εύλογες σύμφωνα με τα ισχύοντα, ωστόσο επανεξετάζονται διαρκώς σύμφωνα με τα ιστορικά δεδομένα και τις προσδοκίες για μελλοντικά γεγονότα.

Ωφέλιμες ζωές έργων υποδομής και εξοπλισμός σύγχρονης τεχνολογίας: Η διοίκηση της εταιρείας προσδιορίζει τις εκτιμώμενες ωφέλιμες ζωές και τις σχετικές αποσβέσεις των λιμενικών κλπ υποδομών και του μηχανολογικού εξοπλισμού. Η διοίκηση θα αυξήσει τις αποσβέσεις όταν οι ωφέλιμες ζωές καταστούν μικρότερες και θα προβεί σε επανεκτιμήσεις της αξίας των παγίων που απαξιώνονται τεχνολογικά.

Πρόβλεψη φόρου εισοδήματος: Απαιτείται κρίση για τον προσδιορισμό της πρόβλεψης για φόρο εισοδήματος. Υπάρχουν πολλές συναλλαγές και υπολογισμοί για τους οποίους ο τελικός προσδιορισμός του φόρου είναι αβέβαιος. Εάν ο τελικός φόρος είναι διαφορετικός από τον αρχικά αναγνωρισθέντα, η διαφορά θα επηρεάσει τον φόρο εισοδήματος και την πρόβλεψη για αναβαλλομένη φορολογία της τρέχουσας περιόδου.

Επιπλέον η φορολογία επηρεάζεται από την αναγνώριση των ανταποδοτικών τελών ως επιχορηγήσει βάσει της Γνωμ.ΣΛΟΤ 17/329/20.04.04.

Προβλέψεις για επιβαρύνσεις από επιδικίες : Εκκρεμεί σημαντικός αριθμός αγωγών αβέβαιης έκβασης ως εκ τούτου ο προσδιορισμός των σχετικών προβλέψεων πιθανόν να διαφέρει σημαντικά από τις τελικές αποζημιώσεις που ενδέχεται να επιδικασθούν σε βάρος της Εταιρείας.

Εύλογη αξία εμπορικών απαιτήσεων: Η κρίση της διοίκησης αναφορικά με την εκτίμηση της ανακτησιμότητας των απαιτήσεων, αποτελεί σημαντικό στοιχείο για την αξιολόγηση των υπολοίπων ως επισφαλή ή μη και για την επιμέτρηση τυχόν απομείωσης της αξίας τους. Η κρίση της διοίκησης βασίζεται στα τελευταία επίκαιρα στοιχεία, ωστόσο το γενικότερο μακροοικονομικό περιβάλλον και η οικονομική κρίση ενδεχόμενα να οδηγήσουν σε διαφορετικά δεδομένα.

Αναγνώριση Συμβάσεως Παραχώρησης : Η Σύμβαση Παραχώρησης έχει αναγνωρισθεί ως λειτουργική μίσθωση σύμφωνα με τα προδιαγραφόμενα στο Δ.Λ.Π. 17. Απαιτείται κρίση για τη διάκριση μεταξύ δικαιώματος πρόσβασης & ελέγχου της υποδομής και αναγνώρισης της Σύμβασης σύμφωνα με το ΔΛΠ 17 ή την Διερμηνεία (IFRIC) 12 αντίστοιχα. Η Διοίκηση κατέληξε ότι η εν λόγω συμφωνία δεν εμπίπτει στο πεδίο εφαρμογής της Διερμηνείας 12 για τους ακόλουθους λόγους: **α)** Το «Τιμολόγιο» των λιμενικών υπηρεσιών συντάσσεται από το Δ.Σ. ,εγκρίνεται με Δι-Υπουργική Απόφαση (ΚΥΑ) που δημοσιεύεται στο ΦΕΚ σύμφωνα με τα προδιαγραφόμενα στα άρθρα 7 & 10 του Ν.3429/2005 (ΦΕΚ 314 τ.Α 27.12.05). **β)** Η παραχωρούσα αρχή δεν έχει κανένα έλεγχο επί των υπηρεσιών που παρέχονται. Η Εταιρεία δύναται να παραχωρεί τη χρήση και εκμετάλλευση των ανωτέρω εγκαταστάσεων σε τρίτους για σκοπούς που σχετίζονται με την παροχή λιμενικών ή μη λιμενικών υπηρεσιών για χρονικό διάστημα όχι πέραν της διάρκειας και της παράτασης της σύμβασης. **γ)** Δεν υπάρχει υποχρέωση της Εταιρείας για την πραγματοποίηση συγκεκριμένου ύψους επενδύσεων παρά μόνο όταν κρίνεται σκόπιμο προκειμένου να διατηρείται η απρόσκοπτη λειτουργία του λιμένα.

4. ΒΑΣΙΚΕΣ ΛΟΓΙΣΤΙΚΕΣ ΑΡΧΕΣ

4.1 Συναλλαγματικές μετατροπές

Λειτουργικό νόμισμα και νόμισμα παρουσίας : Τα στοιχεία των Οικονομικών Καταστάσεων της Εταιρείας, αποτιμώνται με χρήση του νομίσματος του οικονομικού περιβάλλοντος, μέσα στο οποίο λειτουργεί (λειτουργικό νόμισμα). Οι Οικονομικές Καταστάσεις παρουσιάζονται σε Ευρώ, που είναι το λειτουργικό νόμισμα της Εταιρείας.

Συναλλαγές και υπόλοιπα: Οι συναλλαγές σε ξένα νομίσματα μετατρέπονται στο λειτουργικό νόμισμα με την χρήση των ισοτιμιών που υφίστανται κατά την ημερομηνία των συναλλαγών. Κέρδη και ζημιές από συναλλαγματικές διαφορές οι οποίες προκύπτουν από μετατροπή των νομισματικών στοιχείων που εκφράζονται σε ξένο νόμισμα κατά την διάρκεια της περιόδου και κατά την ημερομηνία ισολογισμού με τις υπάρχουσες ισοτιμίες, καταχωρούνται στ' αποτελέσματα.

4.2 Ενσώματα πάγια

Τα ενσώματα πάγια αποτιμώνται στο κόστος κτήσεως μείον συσσωρευμένες αποσβέσεις και απομειώσεις. Το κόστος κτήσεως περιλαμβάνει όλες τις άμεσα επιρριπτέες δαπάνες για την απόκτηση των στοιχείων. Μεταγενέστερες δαπάνες καταχωρούνται σε επαύξηση της λογιστικής αξίας των ενσωμάτων παγίων ή ως ξεχωριστό πάγιο μόνον εάν είναι πιθανό τα μελλοντικά οικονομικά οφέλη να εισρεύσουν και το κόστος τους μπορεί να επιμετρηθεί αξιόπιστα. Το κόστος επισκευών και συντηρήσεων καταχωρείται στα αποτελέσματα όταν πραγματοποιούνται. Τα οικόπεδα δεν αποσβένονται, οι αποσβέσεις των άλλων στοιχείων των ενσωμάτων παγίων υπολογίζονται με την σταθερή μέθοδο μέσα στην ωφέλιμη ζωή τους που έχει ως εξής:

<u>Πάγια</u>	<u>Ωφέλιμη Ζωή</u>
Κτίρια Εγκαταστάσεις κτιρίων	20 έτη
Έργα υποδομής	30 έτη
Μηχανήματα βαρέως τύπου	12 έτη
Λοιπός Μηχαν/κός Εξοπλισμός	7 έτη
Μεταφορικά μέσα	5 έτη
Ηλεκτρονικοί υπολογιστές	4 έτη
Έπιπλα και λοιπός εξοπλισμός	5 έτη

Δεν έχουν υπολογιστεί υπολειμματικές αξίες για καμία κατηγορία παγίων στοιχείων. Οι ωφέλιμες ζωές των ενσωμάτων παγίων υπόκεινται σε επανεξέταση σε κάθε ισολογισμό. Όταν οι λογιστικές αξίες των ενσωμάτων παγίων υπερβαίνουν την ανακτήσιμη αξία τους, η διαφορά (απομείωση) καταχωρείται άμεσα ως έξοδο στα αποτελέσματα. Κατά την πώληση ενσωμάτων παγίων, οι διαφορές μεταξύ του τιμήματος που λαμβάνεται και της λογιστικής τους αξίας καταχωρούνται ως κέρδη ή ζημιές στα αποτελέσματα.

4.3 Άυλα περιουσιακά στοιχεία

Τα ασώματα πάγια αποτελούνται κυρίως από τα κόστη διάφορων μελετών και αδειών χρήσεως λογισμικών. Απεικονίζονται στο αναπόσβεστο κόστος κτήσης. Η απόσβεση των ασώματων ακινητοποιήσεων υπολογίζεται με βάση τη σταθερή μέθοδο, με συντελεστές οι οποίοι προσεγγίζουν τις σχετικές ωφέλιμες διάρκειες ζωής των σχετικών παγίων.

<u>Είδος Παγίου</u>	<u>Ετήσιος Συντελεστής Απόσβεσης</u>
Λογισμικά	30%
Μελέτες	20%

4.4 Απομείωση αξίας περιουσιακών στοιχείων

Τα περιουσιακά στοιχεία που έχουν απροσδιόριστη ωφέλιμη ζωή δεν αποσβένονται και υπόκεινται σε έλεγχο απομείωσης ετησίως όταν κάποια γεγονότα καταδεικνύουν ότι η λογιστική αξία μπορεί να μην είναι ανακτήσιμη. Τα περιουσιακά στοιχεία που αποσβένονται υπόκεινται σε έλεγχο απομείωσης της αξίας τους όταν υπάρχουν ενδείξεις ότι η λογιστική αξία τους δεν θα ανακτηθεί. Η ανακτήσιμη αξία είναι η μεγαλύτερη αξία μεταξύ εύλογης αξίας μειωμένη με το απαιτούμενο για την πώληση κόστος και αξίας χρήσεως. Για την εκτίμηση των ζημιών απομείωσης τα περιουσιακά στοιχεία εντάσσονται στις μικρότερες δυνατές μονάδες δημιουργίας ταμειακών ροών. Οι ζημιές απομείωσης καταχωρούνται ως έξοδα στα αποτελέσματα όταν προκύπτουν.

4.5 Αποθέματα

Τα υλικά και τα ανταλλακτικά που σχετίζονται με την συντήρηση του μηχανολογικού εξοπλισμού της εταιρείας, αποτιμώνται στην χαμηλότερη αξία μεταξύ κόστους και καθαρής ρευστοποιήσιμης αξίας τους και το κόστος τους προσδιορίζεται με την μέθοδο του μέσου σταθμικού κόστους.

4.6 Εμπορικές απαιτήσεις

Οι απαιτήσεις από πελάτες καταχωρούνται αρχικά στην εύλογη αξία τους και μεταγενέστερα αποτιμώνται στο αναπόσβεστο κόστος με την χρήση του πραγματικού επιτοκίου, αφαιρουμένων και των ζημιών απομείωσης. Οι ζημιές απομείωσης αναγνωρίζονται όταν υπάρχει αντικειμενική ένδειξη ότι η εταιρεία δεν είναι σε θέση να εισπράξει όλα τα ποσά που οφείλονται με βάση τους συμβατικούς όρους. Το ποσό της ζημιάς απομείωσης είναι η διαφορά μεταξύ της λογιστικής αξίας των απαιτήσεων και της παρούσας αξίας των εκτιμώμενων μελλοντικών ταμειακών ροών, προεξοφλουμένων με το πραγματικό επιτόκιο. Το ποσό της ζημιάς απομείωσης καταχωρείται ως έξοδο στα αποτελέσματα.

4.7 Ταμειακά διαθέσιμα και ισοδύναμα

Τα ταμειακά διαθέσιμα και ταμειακά ισοδύναμα περιλαμβάνουν τα μετρητά, τις καταθέσεις όψεως, τις βραχυπρόθεσμες μέχρι 3 μήνες επενδύσεις υψηλής ρευστοποίησης και χαμηλού ρίσκου και τις τραπεζικές υπεραναλήψεις.

4.8 Μετοχικό κεφάλαιο

Το μετοχικό κεφάλαιο αποτελείται από μία μετοχή ανήκουσα στο Ελληνικό Δημόσιο. Άμεσα κόστη για την έκδοση μετοχών, εμφανίζονται μετά την αφαίρεση του σχετικού φόρου εισοδήματος, σε μείωση του προϊόντος της έκδοσης.

4.9 Δανεισμός

Τα δάνεια καταχωρούνται αρχικά στην εύλογη αξία τους, μειωμένα με τα τυχόν άμεσα έξοδα για την πραγματοποίηση της συναλλαγής. Μεταγενέστερα αποτιμώνται στο αναπόσβεστο κόστος βάσει της μεθόδου του πραγματικού επιτοκίου. Τυχόν διαφορά μεταξύ του εισπραχθέντος ποσού (καθαρό από σχετικά έξοδα) και της αξίας εξόφλησης αναγνωρίζεται στα αποτελέσματα κατά την διάρκεια του δανεισμού βάσει της μεθόδου του πραγματικού επιτοκίου. Τα δάνεια ταξινομούνται ως βραχυπρόθεσμες υποχρεώσεις εκτός εάν η εταιρεία έχει το δικαίωμα να αναβάλλει την εξόφληση της υποχρέωσης για τουλάχιστον 12 μήνες από την ημερομηνία του ισολογισμού.

4.10 Αναβαλλόμενος φόρος εισοδήματος

Ο αναβαλλόμενος φόρος εισοδήματος προσδιορίζεται με την μέθοδο της υποχρέωσης που προκύπτει από τις προσωρινές διαφορές μεταξύ της λογιστικής αξίας και της φορολογικής βάσης των περιουσιακών στοιχείων και των υποχρεώσεων. Αναβαλλόμενος φόρος εισοδήματος δεν λογίζεται στις μόνιμες διαφορές φορολογικής και λογιστικής βάσης. Ο αναβαλλόμενος φόρος προσδιορίζεται με τους φορολογικούς συντελεστές που ισχύουν κατά την ημερομηνία του ισολογισμού. Οι αναβαλλόμενες φορολογικές απαιτήσεις αναγνωρίζονται κατά την

έκταση στην οποία θα υπάρξει μελλοντικό φορολογητέο κέρδος για την χρησιμοποίηση της προσωρινής διαφοράς που δημιουργεί την αναβαλλόμενη φορολογική απαίτηση.

4.11 Παροχές στο προσωπικό

Βραχυπρόθεσμες παροχές. Οι βραχυπρόθεσμες παροχές προς το προσωπικό σε χρήμα και σε είδος καταχωρούνται ως έξοδο όταν καθίστανται δεδουλευμένες.

Παροχές μετά την έξοδο από την υπηρεσία. Η εταιρεία σχηματίζει προβλέψεις αποζημίωσης προσωπικού λόγω εξόδου από την υπηρεσία για το σύνολο των εργαζόμενων ανεξαρτήτως του χρόνου που αναμένεται να αφυπηρετήσουν λόγω συνταξιοδότησης. Σύμφωνα με τις διατάξεις του Ν.2112/20 και του Ν.103/75 η εταιρεία καταβάλλει αποζημιώσεις στους αποχωρούντες ή απολυόμενους υπαλλήλους της, το δε ύψος των σχετικών αποζημιώσεων εξαρτάται από τα έτη προϋπηρεσίας, το ύψος των αποδοχών και τον τρόπο απομάκρυνσης (απόλυση ή συνταξιοδότηση). Τα προγράμματα για παροχές στους εργαζομένους όσον αφορά την αποζημίωση κατά την έξοδο από την υπηρεσία εμπίπτουν στα προγράμματα καθορισμένων παροχών, σύμφωνα με το ΔΛΠ19 – «Παροχές Εργαζομένων». Η υποχρέωση που καταχωρείται στον ισολογισμό για τα προγράμματα καθορισμένων παροχών είναι η παρούσα αξία της δέσμευσης για την καθορισμένη παροχή μείον την εύλογη αξία των περιουσιακών στοιχείων του προγράμματος και τις μεταβολές που προκύπτουν από τα μη αναγνωρισμένα αναλογιστικά κέρδη και ζημίες και το κόστος της προϋπηρεσίας. Η δέσμευση της καθορισμένης παροχής υπολογίζεται από ανεξάρτητο αναλογιστή με την χρήση της μεθόδου της προβεβλημένης πιστωτικής μονάδος (projected unit credit method). Για την προεξόφληση χρησιμοποιείται το επιτόκιο των μακροπρόθεσμων ομολόγων του Ελληνικού Δημοσίου. Τα αναλογιστικά κέρδη και οι ζημίες που προκύπτουν από τις προσαρμογές με βάση τα ιστορικά δεδομένα και είναι πάνω ή κάτω από το περιθώριο του 10% της σωρευμένης υποχρέωσης, καταχωρούνται στα αποτελέσματα μέσα στον αναμενόμενο μέσο ασφαλιστικό χρόνο των συμμετεχόντων στο πρόγραμμα. Το κόστος προϋπηρεσίας καταχωρείται άμεσα στα αποτελέσματα με εξαίρεση την περίπτωση που οι μεταβολές του προγράμματος εξαρτώνται από τον εναπομένοντα χρόνο υπηρεσίας των εργαζομένων. Στην περίπτωση αυτή το κόστος προϋπηρεσίας καταχωρείται στα αποτελέσματα με την σταθερή μέθοδο μέσα στην περίοδο ωρίμανσης.

Το κόστος προϋπηρεσίας που ανακύπτει από την εταιρική χρήση 2013 και έπειτα θα πρέπει να αναγνωρίζεται εξ' ολοκλήρου και άμεσα στο Λογαριασμό Αποτελεσμάτων Χρήσης και το αναλογιστικό αποτέλεσμα στην Κατάσταση Αναγνωρισμένων Κερδών/Ζημιών (Other Comprehensive Income) της περιόδου που έγινε η μεταβολή. Η τροποποίηση εφαρμόζεται για ετήσιες περιόδους που ξεκινούν την ή μετά την 01/01/2013.

4.12 Επιχορηγήσεις

Οι κρατικές επιχορηγήσεις αναγνωρίζονται στην εύλογη αξία τους όταν αναμένεται με βεβαιότητα ότι η επιχορήγηση θα εισπραχθεί και η εταιρεία θα συμμορφωθεί με όλους τους προβλεπόμενους όρους. Κρατικές επιχορηγήσεις που αφορούν έξοδα, αναβάλλονται και αναγνωρίζονται στα αποτελέσματα έτσι ώστε να αντιστοιχίζονται με τα έξοδα που προορίζονται να αποζημιώσουν. Οι κρατικές επιχορηγήσεις που σχετίζονται με την αγορά ενσωμάτων παγίων, περιλαμβάνονται στις μακροπρόθεσμες υποχρεώσεις ως αναβαλλόμενες κρατικές επιχορηγήσεις και μεταφέρονται ως έσοδα στην κατάσταση λογαριασμού αποτελεσμάτων με την σταθερή μέθοδο κατά την αναμενόμενη ωφέλιμη ζωή των σχετικών περιουσιακών στοιχείων.

4.13 Προβλέψεις

Οι προβλέψεις για αποκατάσταση περιβάλλοντος, έξοδα αναδιάρθρωσης και αποζημιώσεις αναγνωρίζονται όταν: α) Υπάρχει μία παρούσα νομική ή τεκμαιρόμενη δέσμευση ως αποτέλεσμα παρελθοντικών γεγονότων β) Είναι πιθανόν ότι θα απαιτηθεί εκροή πόρων για τον διακανονισμό της δέσμευσης γ) Το απαιτούμενο ποσό μπορεί να εκτιμηθεί αξιόπιστα. Όπου υπάρχουν διάφορες παρόμοιες υποχρεώσεις, η πιθανότητα ότι θα απαιτηθεί εκροή κατά την εκκαθάριση προσδιορίζεται με την εξέταση της κατηγορίας υποχρεώσεων συνολικά. Πρόβλεψη αναγνωρίζεται ακόμα κι αν η πιθανότητα εκροής σχετικά με οποιοδήποτε στοιχείο που περιλαμβάνεται στην ίδια κατηγορία υποχρεώσεων μπορεί να είναι μικρή.

4.14 Αναγνώριση εσόδων

Τα έσοδα περιλαμβάνουν την εύλογη αξία των πωλήσεων αγαθών και παροχής υπηρεσιών, καθαρά από Φόρο Προστιθέμενης Αξίας, εκπτώσεις και επιστροφές. Η αναγνώριση των εσόδων γίνεται ως εξής:

(α) Πωλήσεις αγαθών

Οι πωλήσεις αγαθών αναγνωρίζονται όταν η εταιρεία παραδίδει τα αγαθά στους πελάτες, τα αγαθά γίνονται αποδεκτά από αυτούς και η είσπραξη της απαίτησης είναι εύλογα εξασφαλισμένη.

(β) Παροχή υπηρεσιών

Τα έσοδα από παροχή υπηρεσιών λογίζονται την περίοδο που παρέχονται οι υπηρεσίες, με βάση το στάδιο ολοκλήρωσης της παρεχόμενης υπηρεσίας σε σχέση με το σύνολο των παρεχόμενων υπηρεσιών.

(γ) Έσοδα από τόκους

Τα έσοδα από τόκους αναγνωρίζονται βάσει χρονικής αναλογίας και με την χρήση του πραγματικού επιτοκίου. Όταν υπάρχει απομείωση των απαιτήσεων, η λογιστική αξία αυτών μειώνεται στο ανακτήσιμο ποσό τους το οποίο είναι η παρούσα αξία των αναμενόμενων μελλοντικών ταμειακών ροών προεξοφλουμένων με το αρχικό πραγματικό επιτόκιο. Στην συνέχεια λογίζονται τόκοι με το ίδιο επιτόκιο επί της απομειωμένης (νέας λογιστικής) αξίας.

(δ) Μερίσματα

Τα μερίσματα, λογίζονται ως έσοδα, όταν θεμελιώνεται το δικαίωμα είσπραξής τους.

(ε) Λειτουργικές μισθώσεις

Τα έσοδα από λειτουργικές μισθώσεις λογίζονται την περίοδο που αφορά η μίσθωση.

Οι σημαντικότερες κατηγορίες εσόδων της Εταιρίας αφορούν τα εξής:

- Έσοδα υπηρεσιών containers: Τα έσοδα αυτά αφορούν παροχή υπηρεσιών φορτοεκφόρτωσης έμπορτων ή κενών εμπορευματοκιβωτίων από και προς τα πλοία με γεραμούς.
- Έσοδα παροχής φορτ/κών εργασιών Συμβατικού Λιμένος: Τα έσοδα αυτά αφορούν φορτοεκφόρτωση συμβατικού φορτίου (ελεύθερου, υποκείμενου και in transit) από / προς πλοία με ηλεκτροκίνητους γεραμούς.
- Έσοδα παροχής ακάλυπτων χώρων: Τα έσοδα που εισπράττει η εταιρεία από την ενοικίαση ακάλυπτων χώρων.

- Έσοδα παροχής από προσόρμισης, τέλη οχημάτων και επιβατών: Τα έσοδα αυτά αφορούν τα δικαιώματα (προσόρμισης, θέσης) πλοίων και πλωτών ναυπηγημάτων, τα δικαιώματα επισκευής θέσης καθώς και τα δικαιώματα αποδοτικής εισφοράς θαλαμηγών.

4.15 Διανομή μερισμάτων

Η διανομή μερισμάτων στους μετόχους αναγνωρίζεται ως υποχρέωση στις οικονομικές καταστάσεις όταν η διανομή εγκρίνεται από την Γενική Συνέλευση των μετόχων.

4.16 Επενδύσεις και λοιπά (πρωτογενή) χρηματοοικονομικά περιουσιακά στοιχεία

Τα χρηματοοικονομικά περιουσιακά στοιχεία που εμπίπτουν και ρυθμίζονται από τις διατάξεις του ΔΛΠ 39 ταξινομούνται ανάλογα με την φύση και τα χαρακτηριστικά τους σε μία από τις τέσσερις κατηγορίες:

- (i) Επενδύσεις διαθέσιμες προς πώληση,
- (ii) Απαιτήσεις και δάνεια,
- (iii) Χρηματοοικονομικά στοιχεία σε εύλογη αξία μέσω αποτελεσμάτων και
- (iv) Επενδύσεις διακρατούμενες έως την λήξη τους

Αρχικά αναγνωρίζονται στο κόστος κτήσεως που αντιπροσωπεύει την εύλογη αξία πλέον, σε ορισμένες περιπτώσεις, των άμεσων δαπανών απόκτησης, συναλλαγής. Η κατηγοριοποίηση των ανωτέρω χρηματοοικονομικών περιουσιακών στοιχείων γίνεται με την αρχική αναγνώριση και όπου επιτρέπεται επανεξετάζεται και αναθεωρείται περιοδικά.

- (i) Επενδύσεις διαθέσιμες προς πώληση

Τα χρηματοοικονομικά περιουσιακά στοιχεία που δεν μπορούν να ταξινομηθούν σε καμιά από τις ανωτέρω κατηγορίες χαρακτηρίζονται και ταξινομούνται σαν διαθέσιμες προς πώληση επενδύσεις. Μετά την αρχική αναγνώριση, οι διαθέσιμες προς πώληση επενδύσεις αποτιμώνται στην εύλογη αξία και τα προκύπτοντα κέρδη και ζημιές καταχωρούνται στα λοιπά συνολικά έσοδα. Κατά την πώληση ή την διαγραφή ή την απομείωση της επένδυσης τα σωρευμένα κέρδη ή ζημιές, περιλαμβάνονται στα αποτελέσματα χρήσεως.

- (ii) Απαιτήσεις και δάνεια

Οι απαιτήσεις και τα δάνεια που δημιουργούνται από τη δραστηριότητα της εταιρείας (και που είναι εκτός των συνήθων πιστωτικών ορίων), αποτιμώνται στο αναπόσβεστο κόστος με βάση την μέθοδο του πραγματικού επιτοκίου. Κέρδη και ζημιές καταχωρούνται στα αποτελέσματα της χρήσης όταν τα σχετικά κονδύλια διαγράφονται ή απομειώνονται, καθώς επίσης και μέσω της διαδικασίας απόσβεσης.

- (iii) Χρηματοοικονομικά στοιχεία σε εύλογη αξία μέσω αποτελεσμάτων

Αφορά το εμπορικό χαρτοφυλάκιο και περιλαμβάνει επενδύσεις που αποκτήθηκαν με σκοπό την ρευστοποίηση τους στο άμεσο μέλλον. Κέρδη ή ζημιές από την αποτίμηση των συγκεκριμένων στοιχείων καταχωρούνται στα αποτελέσματα της χρήσης.

- (iv) Επενδύσεις διακρατούμενες έως την λήξη τους

Τα χρηματοοικονομικά στοιχεία με προσδιοριζόμενες ροές και προκαθορισμένη λήξη κατηγοριοποιούνται σαν διακρατούμενα έως την λήξη, όταν η εταιρεία έχει την πρόθεση και τη δυνατότητα να τα διακρατήσει ως την λήξη. Επενδύσεις οι οποίες διακρατούνται για αόριστο ή με προκαθορισμένο διάστημα δεν μπορούν να ταξινομηθούν στην κατηγορία αυτή. Οι διακρατούμενες έως την λήξη επενδύσεις αποτιμώνται, μετά την

αρχική καταχώρηση, στο αναπόσβεστο κόστος με βάση την μέθοδο του πραγματικού επιτοκίου. Κέρδη και ζημιές καταχωρούνται στα αποτελέσματα χρήσης όταν τα σχετικά κονδύλια διαγράφονται ή απομειώνονται, καθώς επίσης και μέσω της διαδικασίας απόσβεσης.

Η τρέχουσα αξία των εν λόγω επενδύσεων που διαπραγματεύονται σε οργανωμένη χρηματιστηριακή αγορά προκύπτει από την σχετική χρηματιστηριακή αξία της επένδυσης κατά την ημερομηνία κλεισίματος. Αναφορικά με τις επενδύσεις που δεν διαπραγματεύονται σε ενεργό αγορά, η εύλογη αξία υπολογίζεται με βάση σχετικές τεχνικές αποτίμησης. Αυτές οι τεχνικές βασίζονται σε πρόσφατες αμοτεροβαρείς συναλλαγές παρόμοιων επενδύσεων, με αναφορά στην χρηματιστηριακή αξία μίας άλλης επένδυσης με παρεμφερή χαρακτηριστικά με αυτά της αποτιμώμενης, ανάλυση προεξοφλημένων χρηματοροών και μοντέλα αποτίμησης επενδύσεων.

4.17 Καθορισμός της εύλογης αξίας χρηματοοικονομικών μέσων

Εύλογη αξία ορίζεται ως η τιμή, στην οποία θα πωληθεί ένα περιουσιακό στοιχείο ενεργητικού (χρηματοοικονομικό ή μη) ή η τιμή, που θα καταβληθεί για τη μεταβίβαση μιας υποχρέωσης (χρηματοοικονομικής ή μη) σε μια κανονική συναλλαγή μεταξύ συμμετεχόντων στην αγορά κατά την ημερομηνία επιμέτρησης.

Στην επιμέτρηση της εύλογης αξίας υποθέτουμε ότι η συναλλαγή για την πώληση του περιουσιακού στοιχείου ή τη μεταβίβαση της υποχρέωσης λαμβάνει χώρα είτε: (i) Στην κύρια αγορά για το περιουσιακό στοιχείο ή την υποχρέωση ή (ii) Ελλείψει κύριας αγοράς, στην πλέον συμφέρουσα αγορά για το περιουσιακό στοιχείο ή την υποχρέωση. Ένα χρηματοοικονομικό μέσο θεωρείται ότι είναι διαπραγματεύσιμο σε μια κύρια αγορά αν οι τιμές διαπραγμάτευσης είναι άμεσα και τακτικά διαθέσιμες από ένα χρηματιστήριο, μεσίτη, επιχειρηματικό τομέα, μια υπηρεσία τιμολόγησης ή ένα ρυθμιστικό φορέα και αυτές οι τιμές εκ-φράζουν τρέχουσες και τακτικά διενεργούμενες αγοραίες συναλλαγές σε καθαρά εμπορική βάση. Μια οντότητα δεν χρειάζεται να πραγματοποιήσει εξαντλητική έρευνα όλων των πιθανών αγορών για να εντοπίσει την κύρια αγορά ή, απουσία κύριας αγοράς, την πλέον συμφέρουσα αγορά, αλλά λαμβάνει υπόψη της όλες τις ευλόγως διαθέσιμες πληροφορίες. Απουσία σχετικών αποδείξεων για το αντίθετο, η αγορά στην οποία μια οντότητα θα πραγματοποιούσε κανονικά μια συναλλαγή για την πώληση του περιουσιακού στοιχείου ή τη μεταβίβαση της υποχρέωσης θεωρείται ότι είναι η κύρια αγορά ή, απουσία κύριας αγοράς, η πλέον συμφέρουσα αγορά. Εάν υπάρχει κύρια αγορά για το περιουσιακό στοιχείο ή την υποχρέωση, η επιμέτρηση της εύλογης αξίας αντιπροσωπεύει την τιμή στην αγορά αυτή (είτε η τιμή αυτή είναι άμεσα παρατηρήσιμη είτε εκτιμάται με τη χρήση άλλης τεχνικής αποτίμησης), ακόμα και εάν η τιμή σε μια διαφορετική αγορά είναι ενδεχομένως περισσότερο συμφέρουσα κατά την ημερομηνία επιμέτρησης. Το ΔΠΧΑ 13 καθορίζει την ιεραρχία των μοντέλων αποτίμησης σχετικά με την αντικειμενικότητα των στοιχείων που χρησιμοποιούνται σε αυτά τα μοντέλα (παρατηρήσιμα ή μη στοιχεία). Τα παρατηρήσιμα δεδομένα βασίζονται σε δεδομένα της αγοράς και αντλούνται από ανεξάρτητες πηγές, τα μη παρατηρήσιμα δεδομένα αναφέρονται σε παραδοχές της Διοίκησης. Η Εταιρεία υπολογίζει την εύλογη αξία των χρηματοοικονομικών μέσων στηριζόμενοι σε σχετικό πλαίσιο που κατατάσσει τα χρηματοοικονομικά στοιχεία σε μια ιεραρχία τριών επιπέδων με βάση τα δεδομένα που χρησιμοποιούνται για την αποτίμησή τους, όπως περιγράφεται κατωτέρω.

Επίπεδο 1: Επενδύσεις που αποτιμώνται στην εύλογη αξία με βάση διαπραγματεύσιμες (μη προσαρμοσμένες) τιμές σε ενεργές αγορές για όμοια περιουσιακά στοιχεία ή υποχρεώσεις.

Επίπεδο 2: Επενδύσεις που αποτιμώνται στην εύλογη αξία με βάση μοντέλα αποτίμησης στα οποία όλα τα στοιχεία που επηρεάζουν σημαντικά την εύλογη αξία είναι βασισμένα (είτε άμεσα είτε έμμεσα) σε παρατηρήσιμα δεδομένα της αγοράς.

Επίπεδο 3: Επενδύσεις που αποτιμώνται στην εύλογη αξία με βάση μοντέλα αποτίμησης στα οποία τα στοιχεία που επηρεάζουν σημαντικά την εύλογη αξία δεν είναι βασισμένα σε παρατηρήσιμα δεδομένα της αγοράς.

5. ΚΥΚΛΟΣ ΕΡΓΑΣΙΩΝ

Η ανάλυση του κύκλου εργασιών έχει ως εξής:

Σύνοψη Εσόδων	2013	2012	€	%
Έσοδα από υπηρεσίες φορτ/σεων,μεταφορών	1.571.722	1.416.787	154.935	10,9%
Παροχές σε πλοία (ύδρευση κλπ)	1.050.826	974.543	76.282	7,8%
Λιμενικά τέλη	3.539.262	3.349.756	189.506	5,7%
Έσοδα από διοικητικά πρόστιμα	24.523	36.899	-12.376	-33,5%
Κύκλος εργασιών	6.186.334	5.777.986	408.348	7,1%

Αντίστοιχα τα ποσοτικά δεδομένα των πωλήσεων έχουν ως εξής :

Όσον αφορά την επιβατική κίνηση:

ΕΠΙΒΑΤΙΚΗ ΚΙΝΗΣΗ				
Έτος	Επιβάτες Γραμμών	Πλοία Γραμμών (Συνολικός Αριθμός)	Επιβάτες κρουαζιέρας (Συνολικός Αριθμός)	Πλοία Κρουαζιέρας (Συνολικός Αριθμός)
2002	1.555.740	3	119.884	203
2003	1.444.826	4	109.090	177
2004	1.391.820	4	127.667	226
2005	1.582.315	5	193.719	290
2006	1.492.102	5	179.996	254
2007	1.575.896	6	234.641	350
2008	1.677.821	6	293.073	303
2009	1.939.460	6	317.478	287
2010	1.861.859	6	282.463	247
2011	1.744.587	6	223.562	209
2012	1.470.839	6	191.620	156
2013	1.454.631	6	242.301	177
Μεταβολή 2013-2012				
2013	-16.208,00	0,00	50.681,00	21,00
2012	-1,10%	0,00%	26,45%	13,46%

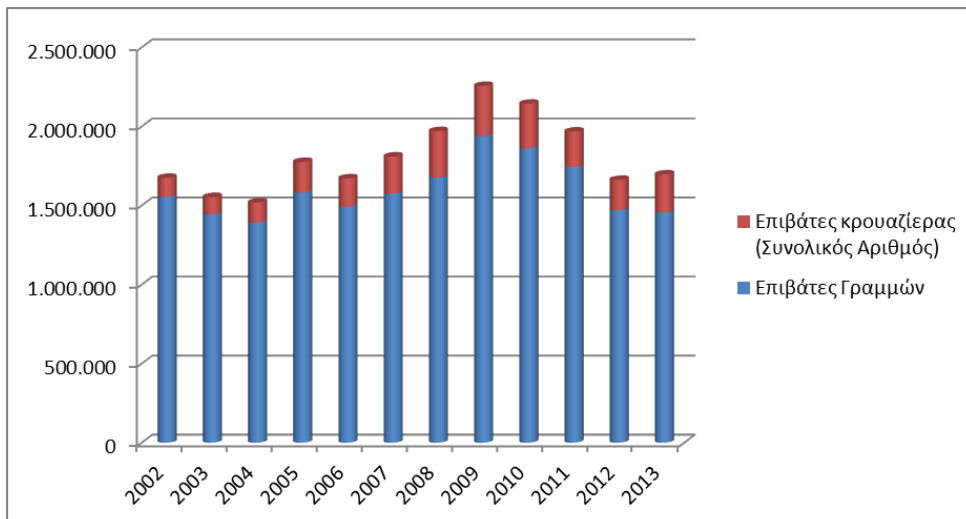

Όσον αφορά τους κατάπλοι του έτους 2013:

Κατάπλοι έτους 2013				
Έτος	Επιβατηγά	Κρουαζιερόπλοια	Θαλαμηγά	Σύνολο
Ιανουάριος	59	3	1	63
Φεβρουάριος	54	2	0	56
Μάρτιος	73	9	1	83
Απρίλιος	69	14	5	88
Μάιος	100	21	27	148
Ιούνιος	106	17	28	151
Ιούλιος	128	19	20	167
Αύγουστος	171	24	14	209
Σεπτέμβριος	106	22	19	147
Οκτώβριος	103	30	13	146
Νοέμβριος	73	13	3	89
Δεκέμβριος	74	3	13	90
Σύνολο	1.116	177	144	1.437,00

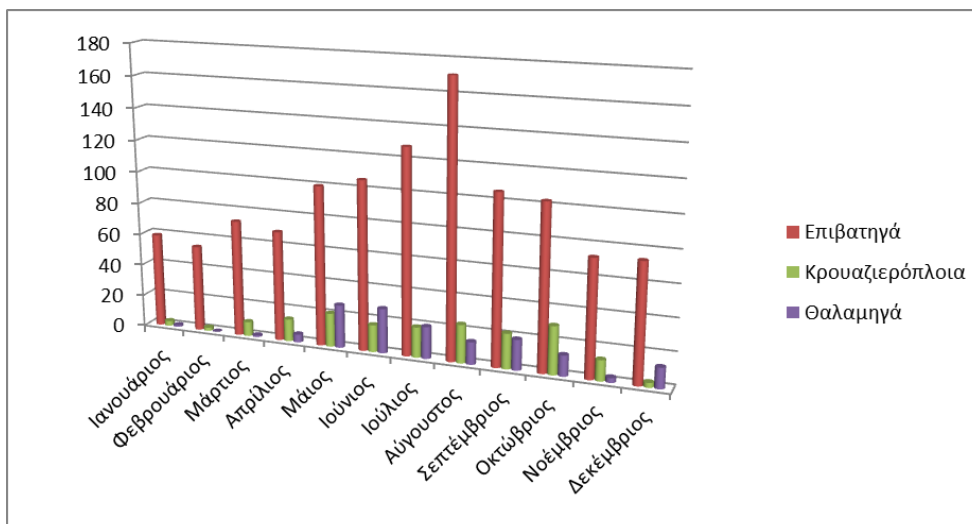

6. ΛΕΙΤΟΥΡΓΙΚΑ ΈΞΟΔΑ

Οι λογαριασμοί λειτουργικών εξόδων αναλύονται ως εξής :

α) Ανάλυση κατ' είδος

Σύνοψη Δαπανών	2013	2012	Μεταβολή	
Αναλώσεις αποθεμάτων	109.941	383.215	-273.274	-71%
Μισθοδοσία τακτική	1.193.633	1.849.294	-655.662	-35%
Αναδρομικά & αποζημιώσεις	209.738	54.235	155.503	287%
Αμοιβές τρίτων	1.195.070	942.202	252.868	27%
Δικαιώματα δημοσίου κλπ μισθώματα	142.344	139.966	2.378	2%
Επισκευές και συντηρήσεις	239.860	254.340	-14.480	-6%
Φωτισμός	363.709	392.214	-28.506	-7%
Υδρευση	347.058	233.095	113.964	49%
Έξοδα προβολής	119.635	133.207	-13.572	-10%
Επιχορηγήσεις	10.909	14.152	-3.243	-23%
Καθαριότητα λιμένα & συναφή έξοδα	220.700	179.948	40.752	23%
Λοιπά διάφορα έξοδα	278.047	289.421	-11.374	-4%
Αποσβέσεις	1.075.759	1.091.918	-16.159	-1%
Σύνολο	5.506.404	5.957.208	-450.804	-8%

β) Ανάλυση κατά κέντρο κόστους

Περιγραφή	Κόστος παροχής υπηρεσιών	Εκσυγχρ.& συντήρηση λιμένα	Διοίκηση	Πολήσεις	Σύνολο
Αναλώσιμα υλικά	54.346	54.346	-	-	108.691
Ανταλλακτικά παγίων	1.181	-	-	-	1.181
Είδη συσκευασίας	69	-	-	-	69
Αμοιβές & Έξοδα προσωπικού	611.909	365.620	425.842	-	1.403.371
Αμοιβές & Έξοδα τρίτων	586.395	403.884	204.791	-	1.195.070
Παροχές τρίτων	793.954	259.576	71.345	-	1.124.874
Φόροι-Τέλη	5.338	-	13.635	-	18.974
Διάφορα έξοδα	113.524	222.857	96.134	144.764	577.279
Τόκοι και συναφή έξοδα	-	-	1.137	-	1.137
Αποσβέσεις παγίων	416.628	574.401	84.730	-	1.075.759
Σύνολα	2.583.344	1.880.684	897.613	144.764	5.506.404

7. ΑΛΛΑ ΕΣΟΔΑ- ΈΞΟΔΑ ΕΚΜΕΤΑΛΛΕΥΣΕΩΣ

Ανάλυση:

	31/12/2013	31/12/2012
Επιχορηγήσεις	196.166	133.691
Αναστροφή προβλέψεων αποζ. προσωπικού	-	36.971
Μισθώματα	660.421	686.641
Αναλογούσες στη χρήση επιχορ.παγίων	708.953	716.926
Χρησιμοποιημένα ανταποδοτικά τέλη	-	(56.703)
Τόκοι υπερημερίας	-	45.290
Προμήθειες	28.812	37.551
Έσοδα από διοικητικά πρόστιμα	45.485	36.899
Έσοδα προηγούμενων χρήσεων	92.927	4.031
Λοιπά έσοδα	9.767	46
Σύνολα λοιπά έσοδα	1.742.531	1.641.344
Έκτακτα και ανόργανα έξοδα	13.043	11.216
Έκτακτες ζημιές	560	32.336
Έξοδα προηγούμενων χρήσεων	79.062	133.265
Προβλ. για επισφαλείς απαιτήσεις	300.000	-
Προβλέψεις για έκτακτους κινδύνους	210.000	140.000
Λοιπές έκτακτες προβλέψεις	10.000	-
Σύνολα λοιπά έξοδα	612.665	316.817
Λοιπά έσοδα - έξοδα καθαρά	1.129.866	1.324.528

8. ΚΟΣΤΟΣ ΜΙΣΘΟΔΟΣΙΑΣ

	2013	2012	Μεταβολή	
Μισθοδοσία τακτική	1.166.148	1.797.597	-631.449	-35%
Αναδρομικά & αποζημιώσεις	209.738	54.235	155.503	287%
Σύνολο	1.375.887	1.851.832	-475.946	-26%

Ο αριθμός του απασχολούμενου προσωπικού (μόνιμου) κατά την 31.12.2013 ανέρχεται σε 43 άτομα ενώ την 31.12.2012 ανερχόταν σε 37 άτομα. Η μείωση της μισθοδοσίας στη παρούσα χρήση οφείλεται κυρίως στην εφαρμογή της διάταξης της περ. 12 της υποπαρ. Γ.1. της παρ. Γ. του άρθρου 1 του Ν. 4093/2012 (Β' Μνημονίου).

9. ΧΡΗΜΑΤΟΟΙΚΟΝΟΜΙΚΑ ΕΣΟΔΑ

Ανάλυση :

	2013	2012	€	%
Τόκοι προθεσμιακών καταθέσεων	143.325	171.679	-28.354	-16,5%
Λοιπά έσοδα κεφαλαίων	1.792	1.784	8	0,4%
Τόκοι εντόκων γραμματίων Ελλ. Δημοσίου	1.841	0	1.841	-
Σύνολο	146.958	173.463	-26.505	-15,3%

10. ΦΟΡΟΙ ΕΙΣΟΔΗΜΑΤΟΣ

Οι φορολογικοί συντελεστές που χρησιμοποιήθηκαν για τον υπολογισμό του αναβαλλόμενου φόρου των προσωρινών διαφορών φορολογικής και λογιστικής βάσης είναι 26%. Λόγω μεταβολής του φορολογικού συντελεστή φορολογίας εισοδήματος των νομικών προσώπων βάσει του Ν.4110/13, από 20% σε 26% αυξήθηκε η σωρευμένη φορολογική υποχρέωση κατά 62.549,26 €.

Τα ποσά του φόρου εισοδήματος, που απεικονίζονται στις συνημμένες καταστάσεις αποτελεσμάτων αναλύονται ως εξής:

	31/12/2013	31/12/2012
Φόρος χρήσης	831.269	357.593
Αναβαλλόμενος φόρος	139.725	28.573
Προβλέψεις φόρου εισοδήματος	50.000	87.500
Σύνολο	1.020.994	473.666
Κέρδη/ (Ζημίες) προ φόρων	2.687.670	1.318.768
-μείον: Προσωρινές διαφορές στα έσοδα	(796.551)	81.293
-πλέον: Προσωρινές διαφορές στις δαπάνες	499.722	(167.455)
Προσαρμογές στο φόρο για Έξοδα που δεν εκπίπτουν για φορολογικούς σκοπούς		
- Μη Εκπιπτόμενες Δαπάνες	730.148	452.365
- Μη φορολογητέα έσοδα	-	-
	3.120.988	1.684.971
<i>Συντελεστής Φόρου</i>	26,0%	20,0%
Φόρος εισοδήματος	811.457	336.994
Αναβαλλόμενος φόρος προσωρινών διαφορών	139.725	28.573
Συμπληρωματικός φόρος εισοδήματος	19.813	20.599
Προβλέψεις και δαπάνες πρόσθετων φορολογικών υποχρεώσεων	50.000	87.500
Πραγματική δαπάνη φόρου	1.020.994	473.666

11. ΕΡΓΑ ΥΠΟΔΟΜΗΣ & ΙΔΙΟΧΡΗΣΙΜΟΠΟΙΟΥΜΕΝΑ ΠΑΓΙΑ

Ιδιοκτησιακό καθεστώς ακινήτων : Η Εταιρεία, έχει το αποκλειστικό δικαίωμα χρήσης και εκμετάλλευσης των γηπέδων, κτιρίων και εγκαταστάσεων της Χερσαίας Λιμενικής Ζώνης του Λιμένος, τα οποία ανήκουν κατά κυριότητα στο Ελληνικό Δημόσιο. Το παραπάνω αποκλειστικό δικαίωμα παρεχωρήθη στην ΟΛΗ Α.Ε. για 40 έτη, με το από 18/11/2002 συμβόλαιο παραχώρησης μεταξύ του Ελληνικού Δημοσίου (εκπροσωπούμενου από τους Υπουργούς Οικονομικών και Εμπορικής Ναυτιλίας) και της ΟΛΗ Α.Ε. και λήγει το έτος 2042.

Χρήση 2013

	Κτίρια & Μηγ/τα Λιμενικών		Μεταφορικά Έπιπλα κλπ			Ακίνητοποιήσεις υπο εκτέλεση	Σύνολο	
	Έργα Υποδομής	Τεχνικά Έργα	Εγκαταστάσεων	Λοιπός Μηγ/κός Εξοπλισμός	Μέσα εξοπλισμός			
Κόστος ή εκτίμηση								
31.12.2012	11.478.751	1.224.595	4.087.634	469.987	142.423	1.015.197	433.492	18.852.079
Προσθήκες Χρήσης	0	160.943	0	3.662	326	92.167		257.099
Σύνολο	11.478.751	1.385.538	4.087.634	473.649	142.750	1.107.364	433.492	19.109.178
Αποσβέσεις								
31.12.2012	2.237.394	296.036	2.739.289	267.476	101.517	704.767		6.346.480
Αποσβέσεις Χρήσης	382.561	64.746	340.636	64.399	16.275	103.404		972.020
Σύνολο	2.619.954	360.782	3.079.926	331.875	117.792	808.171	0	7.318.500
Αναπόσβεστη αξία								
Σύνολο	8.858.797	1.024.756	1.007.708	141.775	24.958	299.193	433.492	11.790.678

Χρήση 2012

	Κτίρια & Μηγ/τα Λιμενικών		Μεταφορικά Έπιπλα κλπ			Ακίνητοποιήσεις υπο εκτέλεση	Σύνολο	
	Έργα Υποδομής	Τεχνικά Έργα	Εγκαταστάσεων	Λοιπός Μηγ/κός Εξοπλισμός	Μέσα εξοπλισμός			
Κόστος ή εκτίμηση								
31.12.2011	11.350.525	1.022.510	4.087.634	461.389	116.956	857.463	553.112	18.449.589
Προσθήκες Χρήσης	128.226	202.085	0	8.599	25.467	157.734	-119.620	402.491
Σύνολο	11.478.751	1.224.595	4.087.634	469.987	142.423	1.015.197	433.492	18.852.079
Αποσβέσεις								
31.12.2011	1.857.129	239.310	2.398.653	200.258	84.913	623.785		5.404.048
Αποσβέσεις Χρήσης	380.265	56.726	340.636	67.218	16.604	80.982		942.432
Σύνολο	2.237.394	296.036	2.739.289	267.476	101.517	704.767	0	6.346.480
Αναπόσβεστη αξία								
Σύνολο	9.241.358	928.559	1.348.344	202.511	40.906	310.430	433.492	12.505.599

Οι σημαντικότερες επενδύσεις της χρήσης αφορούν τα λοιπά τεχνικά έργα και έπιπλα - λοιπό εξοπλισμό.

12. ΑΥΛΑ ΠΕΡΙΟΥΣΙΑΚΑ ΣΤΟΙΧΕΙΑ

Χρήση 2013

Αύλα πάγια	
Κόστος ή εκτίμηση 01.01.2013	843.470
Προσθήκες περιόδου	11.165
31.12.2013	854.635
Αποσβέσεις 01.01.2013	-628.498
Αποσβέσεις περιόδου	-103.739
Αποσβέσεις 31.12.2013	-732.237
31.12.2013 Αναπόσβεστη αξία	122.397

Χρήση 2012

Αύλα πάγια	
Κόστος ή εκτίμηση 01.01.2012	825.473
Προσθήκες περιόδου	17.997
31.12.2012	843.470
Αποσβέσεις 01.01.2012	-506.478
Αποσβέσεις περιόδου	-122.019
Αποσβέσεις 31.12.2012	-628.498
31.12.2012 Αναπόσβεστη αξία	214.972

13. ΛΟΙΠΑ ΜΗ ΚΥΚΛΟΦΟΡΟΥΝΤΑ ΠΕΡΙΟΥΣΙΑΚΑ ΣΤΟΙΧΕΙΑ

	31/12/2013	31/12/2012
Δοσμένες εγγυήσεις	1.705	1.705

14. ΑΠΟΘΕΜΑΤΑ

Ο λογαριασμός στις συνημμένες οικονομικές καταστάσεις αναλύεται ως εξής:

	31/12/2013	31/12/2012
Αναλώσιμα υλικά	15.210	15.210
Ανταλλακτικά παγίων	46.437	46.437
Υλικά συσκευασίας	-	69
Σύνολα	61.647	61.716

Το κόστος των αποθεμάτων που καταχωρήθηκε ως έξοδο στο κόστος πωλήσεων της περιόδου 01/01-31/12/2013 ανέρχεται σε € 109.941,17. Δεν συνέτρεξε περίπτωση σχηματισμού προβλέψεων απομείωσης της αξίας των αποθεμάτων.

15. ΠΕΛΑΤΕΣ & ΛΟΙΠΕΣ ΕΜΠΟΡΙΚΕΣ ΑΠΑΙΤΗΣΕΙΣ

	31/12/2013	31/12/2012
Μισθωτές Λιμενικών Υποδομών	1.673.016	2.690.859
Ναυτιλιακές Εταιρίες	1.221.894	1.123.951
Ναυτικοί Πράκτορες	119.100	400.461
Κρουαζιερόπλοια	18.949	75.337
Λοιποί Πελάτες	461.696	712.877
Επισφαλείς πελάτες	2.753.302	858.549
Προβλέψεις απομείωσης	(2.897.288)	(2.597.288)
Αξιόγραφα εισπρακτέα	12.013	75.398
Απαιτήσεις από πελάτες	3.362.681	3.340.144

Όλες οι απαιτήσεις είναι βραχυπρόθεσμες και δεν απαιτείται προεξόφληση κατά την ημερομηνία του ισολογισμού.

Η κίνηση του λογαριασμού προβλέψεων στη χρήση είχε ως εξής :

Προβλέψεις για επισφαλείς πελάτες & χρεώστες	
Υπόλοιπο 31.12.2012	2.597.288
Αναπροσαρμογή προβλέψεων	300.000
Σύνολο προβλέψεων	2.897.288

Ληκτότητα Εμπορικών Απαιτήσεων	Σύνολο	
έως 60 μ	249.621	4,0%
60 μ έως 120 μ	471.585	7,5%
120 μ έως 180 μ	150.783	2,4%
180 μ έως 240 μ	126.513	2,0%
240 +	2.364.178	37,8%
Απομειωμένα	2.897.288	46,3%
	6.259.969	
Προβλέψεις	(2.897.288)	
Υπόλοιπο εμπορικών απαιτήσεων	3.362.681	

16. ΛΟΙΠΑ ΚΥΚΛΟΦΟΡΙΑΚΑ ΣΤΟΙΧΕΙΑ ΕΝΕΡΓΗΤΙΚΟΥ

	31/12/2013	31/12/2012
Επενδύσεις	20.052	20.052
Επίδικες απαιτήσεις	583.025	583.025
Προβλέψεις απομείωσης	-	-
Ελληνικό δημόσιο	842.914	493.976
Λοιποί χρεώστες	177.791	96.433
Εξοδα επόμενων χρήσεων	-	11.453
Εσοδα χρήσεως εισπρακτέα	840.842	177.383
Λοιπές απαιτήσεις	2.464.624	1.382.322

17. ΤΑΜΕΙΑΚΑ ΔΙΑΘΕΣΙΜΑ

Ο λογαριασμός στις συνημμένες οικονομικές καταστάσεις αναλύεται ως εξής:

	31/12/2013	31/12/2012
Ταμείο	2.032	5.410
Λογαριασμοί Καταθέσεως Όψεως	2.550.337	1.803.729
Καταθέσεις προθεσμίας	4.190.314	2.713.143
	6.742.682	4.522.283

Το μέσο επιτόκιο καταθέσεων ανήλθε σε περίπου 2,61%. Η τρέχουσα αξία των καταθέσεων όψεως και προθεσμίας προσεγγίζει τη λογιστική τους αξία λόγω των κυμαινόμενων επιτοκίων και το βραχυπρόθεσμο της λήξεώς τους.

18. ΜΕΤΟΧΙΚΟ ΚΕΦΑΛΑΙΟ

Το μετοχικό κεφάλαιο της εταιρείας ανέρχεται στο ποσό των 1.533.515 € το ποσό αυτό διαμορφώθηκε α) κατά την μετατροπή του Λιμενικού Ταμείου σε Οργανισμό Λιμένος Ηρακλείου Ανώνυμη Εταιρεία ποσού € 1.474.825 βάση εκτίμησης της επιτροπής του άρθρου 9 Κ.Ν. 2190/20 και β) από την αύξηση του μετοχικού κεφαλαίου κατά 58.690 € με καταβολή μετρητών με απόφαση της Γ.Σ. στις 5.3.2002.

Με την υπ' αριθμό 225/5.11.2012 (ΦΕΚ-2996/Β') απόφαση της «Διυπουργικής Επιτροπής Αναδιαρθρώσεων και Αποκρατικοποιήσεων» μεταβιβάστηκαν χωρίς αντάλλαγμα στο «Ταμείο Αξιοποίησης Ιδιωτικής Περιουσίας του Δημοσίου», κατά πλήρη κυριότητα το σύνολο των μετοχών της Εταιρείας.

19. ΑΠΟΘΕΜΑΤΙΚΑ

Ο λογαριασμός στις συνημμένες οικονομικές καταστάσεις αναλύεται ως εξής:

	31/12/2013	31/12/2012
Τακτικό αποθεματικό	112.944	69.742
Εκτακτα αποθεματικά	4.308	4.858
Αποθεματικό από ανταποδοτικά τέλη	4.031.482	4.031.482
Σύνολο Αποθεματικών	4.148.734	4.106.082

Το αποθεματικό από ανταποδοτικά τέλη εμφανίζεται καθαρό από αναβαλλόμενο φόρο.

20. ΑΝΑΒΑΛΛΟΜΕΝΗ ΦΟΡΟΛΟΓΙΚΗ ΥΠΟΧΡΕΩΣΗ

Η κίνηση των αναβαλλόμενων φορολογικών απαιτήσεων και υποχρεώσεων κατά τη διάρκεια της χρήσης έχει ως ακολούθως:

Αναβαλλόμενες Φορολογικές Υποχρεώσεις	Υπόλοιπα	Χρεώσεις/(Πιστώσεις)	Υπόλοιπα
	31.12.2012	Αποτελέσματος	31.12.2013
Προβλέψεων	394.160	118.248	512.408
Αποσβέσεων Παγίων	-761.720	-143.242	-904.962
Διαγραφέντων εξόδων εγκ/σης	33.933	54.833	88.766
Αποθεματικών	75.987	-169.564	-93.577
Σύνολα	-257.640	-139.725	-397.365

21. ΠΡΟΒΛΕΨΕΙΣ ΥΠΟΧΡΕΩΣΕΩΝ ΠΡΟΣ ΕΡΓΑΖΟΜΕΝΟΥΣ

Πρόβλεψη για αποζημίωση προσωπικού λόγω εξόδου από την υπηρεσία.

Σύμφωνα με το ελληνικό εργατικό δίκαιο κάθε εργαζόμενος δικαιούται εφάπαξ αποζημίωση σε περίπτωση απόλυσης ή συνταξιοδότησης. Το ποσό της αποζημίωσης εξαρτάται από το χρόνο προϋπηρεσίας και τις αποδοχές του εργαζόμενου την ημέρα της απόλυσης ή συνταξιοδότησης του. Η τελευταία αναλογιστική μελέτη για τον προσδιορισμό των υποχρεώσεων για αποζημίωση προσωπικού έγινε το 2010 καλύπτοντας ωστόσο και τη χρήση 2011. Κατά τη χρήση 2013 δεν έγινε επικαιροποίηση της σχετικής αναλογιστικής μελέτης, καθώς εκτιμούμε ότι το ποσό της ήδη σχηματισμένης πρόβλεψης είναι επαρκές και δεν υφίσταται η ανάγκη επιπλέον πρόβλεψης.

22. ΛΟΙΠΕΣ ΠΡΟΒΛΕΨΕΙΣ & ΛΟΙΠΕΣ ΜΑΚΡΟΠΡΟΘΕΣΜΕΣ ΥΠΟΧΡΕΩΣΕΙΣ

Οι λοιπές προβλέψεις αναλύονται ως εξής :

Προβλέψεις για ανέλεγκτες φορολογικά χρήσεις	255.000
Λοιπές προβλέψεις	145.892
Προβλέψεις για επιδικίες	506.946
Μερικό σύνολο προβλέψεων	907.838
Λοιπές μακροπρόθεσμες υποχρεώσεις	3.497
Σύνολο	911.335

23. ΕΠΙΧΟΡΗΓΗΣΕΙΣ ΕΠΕΝΔΥΣΕΩΝ

Η κίνηση του λογαριασμού στις συνημμένες οικονομικές καταστάσεις αναλύεται ως εξής:

Επιχορηγούμενο έργο/πάγιο	Επιχορήγηση Κόστους	Αποσβεσμένες επιχορηγήσεις	Αναπόσβεστο Υπόλοιπο
Πνευματικοί Εκφορτωτές Vigan	1.238.993	1.023.890	215.103
Αυτοκινούμενος Γερανός Λιμένος Gottwald	2.509.171	1.881.878	627.293
Ανταλλακτικά αυτοκινούμενου γερανού Gott	40.784	40.784	0
Προμήθεια ανταλλακτικών ελκυστήρων SPRIDER GOTTWALT	24.948	11.025	13.923
SPRIDER GOTTWALT	120.000	70.000	50.000
Έργο Λιμένας Ηρακλείου Β'Φάση	4.648.085	1.252.216	3.395.870
Έργο Αποκατάσταση Υποσκαφών Θεμελίωσης Κ	76.573	20.416	56.156
Έργο Ολοκλήρωση Ναυπηγικής Κλίνης Παράκτ	184.875	53.914	130.962
Έργο Βελτίωση Όψης & Λειτουργικότητας Λιμένα	969.950	290.941	679.009
Έργο Συντήρηση & Βελτίωση Παραλιακής Λεωφ.	244.638	72.021	172.617
Έργο Κατασκευή Υποσταθμού Προβλ.ΙV Λιμέν	736.918	210.808	526.110
Έργο Λιμένας Ηρακλείου Α'Φάση	240.299	72.079	168.220
Αναπορρόφητες επιχορηγήσεις	206.781	119.997	86.784
Αναπορ/τες επιχ/σεις ολοκλήρωσης Ναυπ.κλίνης	1.942.240	440.602	1.501.637
Επιχ/ση Υποθ/σιων εργασιών στήριξης Κούλε	275.000	0	275.000
Επιχ/ση παγίων προγράμματος EQUAL Δράση	42.666	42.666	0
Υποστήριξη μελέτης διερακτομ/κης συμπερ.	391.293	263.054	128.239
Αναπορρόφητες επιχορηγήσεις	216.427	0	216.427
Επιχορήγηση για έργα κρηπιδωμάτων	51.498	15.703	35.795
Αναπορ/τες επιχ/σεις ολοκλήρωσης Ναυπ.κλίνης	108.125	0	108.125
Σύνολα	14.269.264	5.881.994	8.387.270

Κίνηση Λογ/μου Επιχορηγήσεων Επενδύσεων	
Εισπραχθείσες Επιχορηγήσεις στην αρχή του έτους	14.269.264
Μείον:	
Επιχορηγήσεις μεταφερθείσες στα αποτελέσματα προηγούμενων χρήσεων	5.173.041
Επιχορηγήσεις μεταφερθείσες στα αποτελέσματα της τρέχουσας χρήσεως	708.953
Υπόλοιπο επιχορηγήσεων 31.12.2013	8.387.270

Το ανωτέρω υπόλοιπο αφορά κρατικές επιχορηγήσεις οι οποίες λήφθηκαν με σκοπό τη χρηματοδότηση ειδικών έργων για την ανάπτυξη και βελτίωση του λιμανιού αλλά και του περιβάλλοντος χώρου αυτού καθώς επίσης και για την απόκτηση ασώματων και ενσώματων παγίων.

24. ΒΡΑΧΥΠΡΟΘΕΣΜΕΣ ΥΠΟΧΡΕΩΣΕΙΣ

Ο λογαριασμός στις συνημμένες οικονομικές καταστάσεις αναλύεται ως εξής:

	31/12/2013	31/12/2012
Προμηθευτές	198.244	508.114
Ασφαλιστικοί οργανισμοί	53.653	51.087
Δουλευμένα έξοδα	142.344	137.216
Τρέχουσες φορολογικές υποχρεώσεις	1.420.978	491.145
Προκαταβολές πελατών	798.719	119.899
Λοιπές υποχρεώσεις	199.131	5.515
ΣΥΝΟΛΟ	2.813.070	1.312.976

25. ΔΙΑΧΕΙΡΙΣΗ ΧΡΗΜΑΤΟ-ΟΙΚΟΝΟΜΙΚΟΥ ΚΙΝΔΥΝΟΥ

Πιστωτικός Κίνδυνος: Η εταιρεία έχει σημαντικές συγκεντρώσεις πιστωτικού κινδύνου και σημαντικό αριθμό επισφαλειών που αφορούν κυρίως απαιτήσεις από μισθώσεις και ναυτικούς πράκτορες. Ο κίνδυνος ζημίας λόγω αθέτησης συμβατικών υποχρεώσεων στην τρέχουσα οικονομική συγκυρία είναι ιδιαίτερα αυξημένος. Η οικονομική υπηρεσία παρακολουθεί εντατικά τους πελάτες που έχουν υπερβεί τα πιστωτικά όρια και θέτει σε εφαρμογή διαδικασίες για την εξασφάλιση των απαιτήσεών της εταιρείας (αυξημένες εξασφαλίσεις ακόμη και εμπράγματα, διακανονισμοί αποπληρωμής, νομικές διαδικασίες κλπ). Οι προβλέψεις αναπροσαρμόζονται στο βαθμό που τα παραπάνω μέτρα δεν αποδίδουν και οι απαιτήσεις χαρακτηρίζονται ως επισφαλείς. Η μέγιστη έκθεση σε πιστωτικό κίνδυνο την ημέρα του Ισολογισμού είναι η εύλογη αξία κάθε κατηγορίας χρηματοοικονομικών στοιχείων όπως απεικονίζεται παρακάτω.

	31/12/2013	31/12/2012
Πελάτες και λοιπές εμπορικές απαιτήσεις	3.362.681	3.340.144
Λοιπές απαιτήσεις	2.526.271	1.444.039
Ταμειακά διαθέσιμα και ισοδύναμα	6.742.682	4.523.254
Σύνολο	12.631.634	9.307.436

- Οι Λοιπές απαιτήσεις περιλαμβάνουν και επίδικες απαιτήσεις ποσού 583 χιλ. ευρώ, καθώς επίσης και εισπρακτέους τόκους υπερημερίας από εκμίσθωση ακινήτου.
- Τα ταμειακά διαθέσιμα είναι τοποθετημένα σε αξιόπιστα Τραπεζικά Ιδρύματα.
- Οι συγκεντρώσεις πιστωτικού κινδύνου άνω του 5% αναλύονται ως εξής :

Κωδικός Πελάτη	Υπόλοιπο
0000012795	743.084
0000013221	357.828
0000000538	352.806
0000002094	318.062
Σύνολο	1.771.781

Κίνδυνος ρευστότητας: Η εταιρεία διατηρεί σε συνεχή βάση υψηλά ταμειακά διαθέσιμα. Οι ανάγκες ρευστότητας παρακολουθούνται κυρίως σε μηνιαία βάση. Ο κίνδυνος ρευστότητας είναι περιορισμένος. Κίνδυνος ρευστότητας θα προκαλούνταν μόνο στην περίπτωση αναποτελεσματικής διαχείρισης των επενδύσεων της εταιρείας (υπερεπενδύσεις χρηματοδοτούμενες από ίδιους πόρους) ή τη σημαντική επιβάρυνση της με δικαστικές αποζημιώσεις. Η ληκτότητα των χρηματοοικονομικών υποχρεώσεων την 31η Δεκεμβρίου 2013 & 31 Δεκεμβρίου 2012 αντίστοιχα αναλύεται ως εξής:

Χρήση 2013	έως 1 έτος	
Υποχρεώσεις σε προμηθευτές	198.244	198.244
Υποχρεώσεις προς ασφαλιστικούς οργανισμούς	53.653	53.653
Υποχρεώσεις από φόρους τέλη	1.420.978	1.420.978
Λοιπές βραχυπρόθεσμες υποχρεώσεις	1.140.195	1.140.195
ΣΥΝΟΛΟ	2.813.070	2.813.070

Χρήση 2012	έως 1 έτος	
Υποχρεώσεις σε προμηθευτές	508.114	508.114
Υποχρεώσεις προς ασφαλιστικούς οργανισμούς	51.087	51.087
Υποχρεώσεις από φόρους τέλη	491.145	491.145
Λοιπές βραχυπρόθεσμες υποχρεώσεις	262.630	262.630
ΣΥΝΟΛΟ	1.312.976	1.312.976

Κίνδυνος διακυμάνσεων τιμών εισιτηρίων : Τα λιμενικά τέλη που υπολογίζονται ως ποσοστό επί της αξίας των ναύλων των εισιτηρίων επηρεάζονται δυσμενώς από τις μειώσεις τιμών.

Κίνδυνος επιτοκίου: Η εταιρεία δεν διατηρεί έντοκες δανειακές συμβάσεις. Ο κίνδυνος περιορίζεται στην μείωση των αποδόσεων των επενδυμένων κεφαλαίων της λόγω πτώσης των επιτοκίων. Μεταβολή του επιτοκίου βάσης κατά ± 100 μονάδες ($\pm 1\%$), ceteris paribus, αναμένεται να μεταβάλει τα χρηματοοικονομικά έσοδα της εταιρείας κατά περίπου 67 χιλ. ευρώ σε ετήσια βάση. Με βάση τα σημερινά δεδομένα της αγοράς αναμένεται αύξηση των κεφαλαιακών αποδόσεων της εταιρείας.

Συναλλαγματικός κίνδυνος: Η εταιρεία δεν εκτίθεται σε συναλλαγματικό κίνδυνο.

26. ΠΟΛΙΤΙΚΕΣ & ΔΙΑΔΙΚΑΣΙΕΣ ΔΙΑΧΕΙΡΙΣΗΣ ΚΕΦΑΛΑΙΟΥ

Στόχος της εταιρείας είναι να διατηρεί το κεφάλαιο κίνησης θετικό και να εξασφαλίζει επαρκείς χρηματοδοτήσεις (επιχορηγήσεις) για τα έργα υποδομής. Η εταιρεία δεν χρησιμοποιεί δανειακά κεφάλαια και επομένως ο συντελεστής μόχλευσης είναι μηδενικός.

Παρουσίαση των χρηματοοικονομικών μέσων ανά κατηγορία

Τα χρηματοοικονομικά περιουσιακά στοιχεία καθώς και οι χρηματοοικονομικές υποχρεώσεις κατά την ημερομηνία των οικονομικών καταστάσεων μπορούν να κατηγοριοποιηθούν και ως εξής :

<u>Κυκλοφοριακά στοιχεία ενεργητικού</u>		
Εμπορικές απαιτήσεις	3.362.681	3.340.144
Λοιπές απαιτήσεις	2.526.271	1.444.039
Ταμιακά διαθέσιμα και ταμιακά ισοδύναμα	6.742.682	4.523.254
Σύνολο	12.631.634	9.307.436
<u>Βραχυπρόθεσμες υποχρεώσεις</u>		
Προμηθευτές και λοιπές υποχρεώσεις	2.813.070	1.312.976
Σύνολο	2.813.070	1.312.976

27. ΧΡΗΜΑΤΟΟΙΚΟΝΟΜΙΚΑ ΣΤΟΙΧΕΙΑ ΣΤΗΝ ΕΥΛΟΓΗ ΑΞΙΑ

Η εταιρεία χρησιμοποιεί την παρακάτω ιεραρχία για τον καθορισμό και την γνωστοποίηση της εύλογης αξίας των χρηματοοικονομικών μέσων ανά τεχνική αποτίμησης σύμφωνα με το αναθεωρημένο ΔΠΧΑ 7 «Χρηματοοικονομικά μέσα: γνωστοποιήσεις»:

Επίπεδο 1: Επενδύσεις που αποτιμώνται στην εύλογη αξία με βάση διαπραγματεύσιμες (μη προσαρμοσμένες) τιμές σε ενεργές αγορές για όμοια περιουσιακά στοιχεία ή υποχρεώσεις.

Επίπεδο 2: Επενδύσεις που αποτιμώνται στην εύλογη αξία με βάση μοντέλα αποτίμησης στα οποία όλα τα στοιχεία που επηρεάζουν σημαντικά την εύλογη αξία είναι βασισμένα (είτε άμεσα είτε έμμεσα) σε παρατηρήσιμα δεδομένα της αγοράς.

Επίπεδο 3: Επενδύσεις που αποτιμώνται στην εύλογη αξία με βάση μοντέλα αποτίμησης στα οποία τα στοιχεία που επηρεάζουν σημαντικά την εύλογη αξία δεν είναι βασισμένα σε παρατηρήσιμα δεδομένα της αγοράς.

Η εταιρεία, σύμφωνα με τις απαιτήσεις του ΔΛΠ 39 «Χρηματοοικονομικά Μέσα: Αναγνώριση και Επimέτρηση», στη λήξη κάθε περιόδου αναφοράς των οικονομικών καταστάσεων διενεργεί τους απαιτούμενους υπολογισμούς αναφορικά με τον προσδιορισμό της εύλογης αξίας των χρηματοοικονομικών μέσων.

Η λογιστική αξία των ακόλουθων χρηματοοικονομικών στοιχείων του ενεργητικού και των υποχρεώσεων θεωρείται ότι αποτελεί μία λογική προσέγγιση της εύλογης αξίας αυτών:

- Εμπορικές και λοιπές απαιτήσεις
- Ταμειακά διαθέσιμα και ταμειακά ισοδύναμα
- Προμηθευτές και λοιπές υποχρεώσεις

Τα χρηματοοικονομικά περιουσιακά στοιχεία καθώς και οι χρηματοοικονομικές υποχρεώσεις κατά την ημερομηνία των οικονομικών καταστάσεων μπορούν να κατηγοριοποιηθούν με βάση την ιεραρχία της εύλογης αξίας και ως εξής :

<u>Κυκλοφοριακά στοιχεία ενεργητικού</u>			<u>Ιεραρχία εύλογης αξίας</u>
Εμπορικές απαιτήσεις	3.362.681	3.340.144	Επίπεδο 3
Λοιπές απαιτήσεις	2.526.271	1.444.039	Επίπεδο 3
Ταμιακά διαθέσιμα και ταμιακά ισοδύναμα	6.742.682	4.523.254	Επίπεδο 3
Σύνολο	12.631.634	9.307.436	
<u>Βραχυπρόθεσμες υποχρεώσεις</u>			
Προμηθευτές και λοιπές υποχρεώσεις	2.813.070	1.312.976	Επίπεδο 3
Σύνολο	2.813.070	1.312.976	

28. ΣΥΝΔΕΔΕΜΕΝΑ ΜΕΡΗ

Οι αμοιβές των μελών του Διοικητικού Συμβουλίου της εταιρείας στις χρήσεις 2013 και 2012 ανήλθαν σε € 56.141 και € 74.914 αντίστοιχα.

29. ΕΠΙΔΙΚΕΣ Ή ΥΠΟ ΔΙΑΙΤΗΣΙΑ ΔΙΑΦΟΡΕΣ

Κατά της εταιρείας υφίστανται εκκρεμείς επιδικίες συνολικού ύψους 6.829.455 ευρώ για τις οποίες έχουν σχηματιστεί προβλέψεις ποσού 506.946 ευρώ. Ωστόσο υφίστανται και υποθέσεις, μεταξύ των οποίων και η προσφυγή κατά της αποφάσεως επιβολής δημοτικών τελών φόρων και προστίμων για τα έτη 2008 έως 28.02.2013 ποσού 3,6 εκ. €, η τελική έκβαση των οποίων δεν είναι δυνατόν να προβλεφθεί στο παρόν στάδιο και επομένως δεν έχουν σχηματιστεί σχετικές προβλέψεις.

<u>Σύνοψη</u>	<u>Ποσό επιδικίας</u>	<u>Πρόβλεψη</u>
Χρηματικές αγωγές προμηθευτών	777.556	188.237
Αιτήσεις αποζημίωσης	1.409.056	210.000
Προσφυγή κατά αποφάσεως επιβολής δημοτικών τελών φόρων και προστίμων	3.648.728	
Αίτηση ανακοπής για εκτελεσθείσα διαταγή πληρωμής	885.406	-
Λοιπές Προσφυγές κατά διοικητικών προστίμων	108.709	108.709
Σύνολα	6.829.455	506.946

30. ΑΝΕΛΕΓΚΤΕΣ ΦΟΡΟΛΟΓΙΚΑ ΧΡΗΣΕΙΣ

Η εταιρεία έχει περαιώσει φορολογικά έως και την εταιρική χρήση 2009. Ο Οργανισμός δεν προέβηκε έγκαιρα σε εκλογή Ελεγκτικής Εταιρείας προκειμένου για να διενεργηθεί ο φορολογικός έλεγχος των χρήσεων 2011 έως 2013 όπως προβλέπεται βάσει της παρ. 5 του άρθρου 82 του Ν.2238/94 ως εκ τούτου οι χρήσεις αυτές παραμένουν ανέλεγκτες φορολογικά. Κατά την 31.12.2013 η πρόβλεψη που έχει σχηματιστεί από τον Οργανισμό ανέρχεται στο ποσό των 225.000,00 ευρώ για φορολογικές διαφορές και σε 30.000 ευρώ για την κάλυψη του προστίμου που προβλέπεται από τις σχετικές διατάξεις του άρθρου 82 παρ.5 του Ν.2238/94.

31. ΓΕΓΟΝΟΤΑ ΜΕΤΑ ΤΗΝ ΗΜΕΡΟΜΗΝΙΑ ΙΣΟΛΟΓΙΣΜΟΥ

Δεν υπάρχουν άλλα μεταγενέστερα των οικονομικών καταστάσεων γεγονότα στα οποία επιβάλλεται αναφορά από τα Διεθνή Πρότυπα Χρηματοοικονομικής Αναφοράς.

Ηράκλειο, 14 Ιανουαρίου 2015

Ο Πρόεδρος του Δ.Σ & Δ/νων Σύμβουλος

Η Διευθύντρια Οικονομικών
Υπηρεσιών

ΙΩΑΝΝΗΣ ΜΠΡΑΣ
Α.Δ.Τ ΑΑ 369927

ΑΝΘΗ ΚΟΝΣΟΛΑΚΗ
Α.Δ.Τ. Σ 416561